The copy filmed here has been reproduced thanks to the generosity of:

Library of the Public
Archives of Canada

The images appearing here are the best quality possible considering the condition and legibility of the original copy and in keeping with the filming contract specifications.

Original copies in printed paper covers are filmed beginning with the front cover and ending on the last page with a printed or illustrated impression, or the back cover when appropriate. All other original copies are filmed beginning on the first page with a printed or illustrated impression, and ending on the last page with a printed or illustrated impression.

The last recorded frame on each microfiche shall contain the symbol → (meaning "CONTINUED"), or the symbol ▽ (meaning "END"), whichever applies.

Maps, plates, charts, etc., may be filmed at different reduction ratios. Those too large to be entirely included in one exposure are filmed beginning in the upper left hand corner, left to right and top to bottom, as many frames as required. The following diagrams illustrate the method:

L'exemplaire filmé fut reproduit grâce à la générosité de:

La bibliothèque des Archives
publiques du Canada

Les images suivantes ont été reproduites avec le plus grand soin, compte tenu de la condition et de la netteté de l'exemplaire filmé, et en conformité avec les conditions du contrat de filmage.

Les exemplaires originaux dont la couverture en papier est imprimée sont filmés en commençant par le premier plat et en terminant soit par la dernière page qui comporte une empreinte d'impression ou d'illustration, soit par le second plat, selon le cas. Tous les autres exemplaires originaux sont filmés en commençant par la première page qui comporte une empreinte d'impression ou d'illustration et en terminant par la dernière page qui comporte une telle empreinte.

Un des symboles suivants apparaîtra sur la dernière image de chaque microfiche, selon le cas: le symbole → signifie "A SUIVRE", le symbole ▽ signifie "FIN".

Les cartes, planches, tableaux, etc., peuvent être filmés à des taux de réduction différents. Lorsque le document est trop grand pour être reproduit en un seul cliché, il est filmé à partir de l'angle supérieur gauche, de gauche à droite, et de haut en bas, en prenant le nombre d'images nécessaire. Les diagrammes suivants illustrent la méthode.

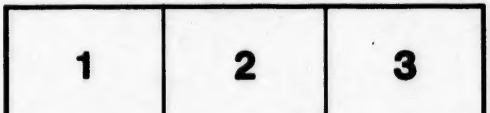

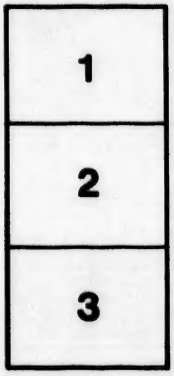

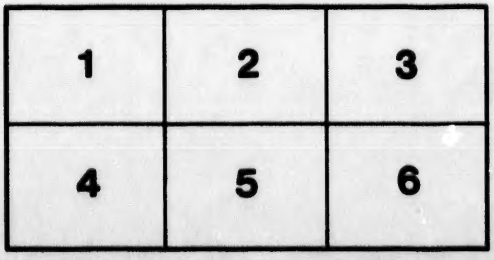

4938-3

BIBLIOTHECA
AMERICANA

HISTOIRE, GÉOGRAPHIE
VOYAGES, ARCHÉOLOGIE ET LINGUISTIQUE
DES
DEUX AMÉRIQUES

SUPPLÉMENT — N° 2

PARIS
MAISONNEUVE FRÈRES & CH. LECLERC
25, QUAI VOLTAIRE, 25
—
1887

BIBLIOTHECA

AMERICANA

BIBLIOTHECA AMERICANA

ACOSTA (Padre Joseph, de la Cia de Jesus). Historia natvral y moral de las Indias, en que se tratan las cosas notables del cielo, y elementos, metales, plantas, y animales dellas; y los ritos, y ceremonias, leyes, y gouierno, y guerras de los Indios. *Madrid, Alonso Martin*, 1608, in-4, mar. vert à comp., d. s. t. (*Petit*). 130 fr.

535 pp., y compris les licences, la dédicace, etc., 21 fnc., pour la table.

Très bel exemplaire de cet ouvrage recherché. Tout ce que le P. Acosta nous dit des mœurs et des coutumes religieuses des Indiens, provient du célèbre ouvrage du Père Duran. Voyez la préface du savant Ramirez qui accompagne l'édition de ce livre au sujet de ce que nous disons.

3031. ACOWOIO. Le Pater, le Credo, Luc X, 27 en dialecte Acowoio (ou Accaway, langue de la Guiane). *Londres*, s. d., 2 pages in-8, br. 2 fr.

3032. ACUÑA (le P. Christophle de). Relation de la riviere des Amazones, traduite par feu M. de GOMBERVILLE. Avec une dissertation sur la Riviere des Amazones pour servir de Preface. *Paris, Claude Barbin*, 1682, 4 tomes en 2 vol. in-12, rel. 150 fr.

Tome I. 199 pages (à partir de la page 142, la numération saute à 153). — Tome II. 238 pp. — Tome III. Privilège 1 fnc., et 218 pp. — Tome IV. 206 pages (le titre ne s'y trouve pas).

Pour plus de détails sur cet ouvrage, consultez les Nos 1505, 1506 et 2642 de ma *Bibliotheca*

Americana. Les exemplaires que l'on rencontre n'ont souvent que deux titres : celui désigné tome I et celui du tome II qui se trouve alors à la place du titre de la troisième partie.

Exemplaire assez grand de marges, ayant la *vignette* en tête de la Dissertation et la *carte* rarissime gravée spécialement pour cet ouvrage par Sanson d'Abbeville et datée de 1680.

3033. [ALCAFORADO (Franc.)]. Relation historique de la découverte de l'isle de Madere. Traduite du Portugais. *Paris, Jean Guignard*, 1687, pet. in-12, rel. 60 fr.

7 fnc., titre compris; 185 pp. C'est la même édition que celles portant les adresses de Claude Barbin (N° 2466) et de Louis Billaine (N° 622), datées de 1671.

3034. ALLAIN (Émile). Rio-de-Janeiro. Quelques données sur la capitale et sur l'administration du Brésil. *Paris, Frinzine*, 1886, in-12, br., IX et 324 pp. 3 fr. 50

3035. ALMANACH royal d'Hayti, pour l'année 1814, Onzième de l'Indépendance et la troisième du règne de Sa Majesté, présenté au Roy, par P. Roux. *Au Cap Henry, chez P. Roux* (1814), in-8, rel. 25 fr.

7 fnc., 130 pp. — Ce curieux volume, un peu mouillé et raccommodé, a été composé sur des renseignements officiels fournis par le secrétaire d'État, le comte de Limonade.

Rien n'est plus curieux à lire que le cérémonial de la cour du roi Henry.

3036. AMAT DI SAN FILIPPO (Pietro). Planisferio disegnato nel 1436 dal veneziano Bianco che si conserva nella Marciana di Venezia. *Roma, Barbera*, s. a., in-8, br. 3 fr. 50

16 pp., *fac simili* coloriè. Extrait de la *Rivista marittima*.

3037. AMÉRIQUAIN (L') aux Anglois, ou Observations d'un membre des Etats-Unis de l'Amérique à divers ministres d'Angleterre, trad. par M. D. B*** *Philadelphie* (*Paris*), 1781, in-8, demi-rel., non rogné. 10 fr.

1 fnc., 108 pages. Non cité par Rich.

3038. AMPÈRE (J. J.). Promenade en Amérique. États-Unis, Cuba, Mexique. *Paris, Lévy*, 1860, 2 vol. in-8, demi-rel., XI, 421 et 425 pages. 12 fr.

3039. ARA (fray Domingo de). Egregium opus fratris Dominici Dehara de comparacionibus et similitudinibus. In-8, demi mar. 400 fr.

Précieux manuscrit en langue tzendale provenant de la collection Brasseur de Bourbourg et décrit aux pages 11-13 de sa bibliothèque mexico-guatémalienne.

Il se compose de 130 feuillets numérotés anciennement 140 (le chiffre 53 est repété deux fois;

à partir de 90 la pagination reprend à 100). Suivent 12 fnc., d'une écriture différente contenant des sermons en langue tzendale; on lit à la fin de chaque sermon les signatures de quelques missionnaires parmi lesquelles nous lisons celles de : Francisco de la Vega, fray Diego Llorente; viennent ensuite 15 fnc., sous ce titre : *Ztzitzo ghibal batez canzpaz confession zghoyz zcan yrb comunion cuciac*. Au verso du f. 15 la signature de *fray Laurees de Ximena en quatro de Jullio de 1625 en presencia del fray P. Ruiz*; au dessous, deux autres signatures : don Rodrigo de Loyola thesorero del obispo de Cadiz; don Hieronymo de Padilla y Medina thesorero de don Maximiliano de Austria obispo de Cadiz.

A la suite se trouve une importante grammaire inédite précédée du titre : Incipit Ars Tzeldaica, per R. P. F. Dominicum de Hara ad laudem domini nostri inventi et ilustrata. Manuscrit de 32 fnc. (les trois derniers sont occupés par une table des matières et le f. 29 est fortement endommagé).

3040. ARA (fray Domingo de). Doctrina christiana y explicacion de los principales misterios de la fe catholica, espuestos en lengua tzeldal por D. fray Domingo de Ara, obispo electo de Chiapa, año de 1560. Obra trasladada de su original por el padre fray Jacinto del Castillo. Año de 1621. In-4, demi-rel. 200 fr.

Manuscrit de 118 ff. chiffrés, d'une écriture fine et aisée.

L'ouvrage en entier en langue tzendale est divisé en chapitres ou homélies sans numéro d'ordre. Au verso du f. 117 on lit le nom de l'auteur, fray Domingo de Ara, ce qui tranche la question de l'orthographe de son nom. Au f. 118 est inscrite la date de septembre 1560 et au-dessous la protestation du copiste, fray Jacinto del Castillo, visitador au pueblo de San Juan Cancuc. Cette copie est datée du mois d'août 1621.

Provient de la collection Brasseur de Bourbourg. Il le décrit assez inexactement à la page 11 de sa bibliothèque mexico-guatémalienne.

Le P. Domingo de Ara fut du nombre des missionnaires de son ordre que Las Casas amena en Amérique en 1545. Élu provincial de la province de Chiapas en 1556, il fixa son séjour au monastère de Copanahuaztla où se concentrèrent les études de l'ordre dans cette province : c'est là qu'il composa ses divers ouvrages et où ils restèrent en dépôt après sa mort. Nommé évêque de Chiapas en 1570 par suite de la démission de Las Casas, il mourut l'année suivante à Copanahuaztla avant d'avoir reçu la consécration épiscopale. — Gil Gonzalez Davila le fait mourir en 1572 et le nomme Domingo de Lara.

3041. ARAWAK. Le Pater noster, le Credo, Luc X, 27 en langue arrawak. *Londres*, s. d., 2 pp., in-8, avec fig. 2 fr.

3042. ARCHÆOLOGIA AMERICANA. Transactions and Collections of the American Antiquarian Society. Published by direction of the Society. *Worcester (Mass.)*, 1820; *Cambridge (Mass.)*, 1836-57; *Boston*, 1860, 4 vol. in-8, cart. 100 fr.

Vol. I. Titre gravé, 436 pp., 14 pl. et cartes. *Contient :* Discovery of the river Missisipi and the adjacent country. By L. Hennepin (pp. 61-104). Cette traduction de l'ouvrage du

P. Hennepin avait d'abord paru à Londres en 1698. L'éditeur annonce qu'il la fait réimprimer à cause de sa rareté et ensuite pour servir d'introduction à un article sur de nouvelles découvertes faites dans cette contrée. — ATWATER (Caleb). Description of the Antiquities discovered in the state of Ohio and other Western states, 12 pl. (pp. 105-267). — Account of the present state of the Indian Tribes inhabiting Ohio. In a letter from JOHN JOHNSTON, agent of Indian affairs, at Piqua, to Caleb Atwater (pp. 269-299). Cette lettre contient un vocabulaire de la langue des Shawanoes et des Hurons. — FISKE (Moses). Conjectures respecting the ancient inhabitants of North America (pp. 300-307). — ALDEN (T.). Antiquities and Curiosities of Western Pennsylvania (pp. 308-313). — MITCHILL (Dr Samuel). Letters to S. Burnside (pp. 313-355). Ces lettres traitent de l'origine et des usages des habitants de l'Amérique. — Extract of a letter from JOHN H. FARNHAM, describing the Mammoth cave, in Kentucky (pp. 355-361). — LETTER from Ch. WILKINS, respecting and exsiccated body discovered in a cave, in Kentucky (pp. 361-364). — SHELDON (Wm.). Brief account of the Caraibs, who inhabited the Antilles (pp. 365-433), 2 pl. — ADAMS (B.) [Appendix, pp. 434-436]. Account of a great and very extraordinary cave in Indiana.

Vol. II. XXX et 573 pp., 1 fnc., carte. *Contient :* GALLATIN (Albert). A synopsis of the Indian Tribes within the U. S. East of the Rocky Mountains, and in the British and Russian Possessions in N. America (pp. 1-422). Travail des plus importants sur les langues indiennes. — GOOKIN (Daniel). An historical account of the doings and sufferings of the Christian Indians in New-England, in the years 1675, 76, 77 (pp. 423-534). Précieux document publié ici pour la première fois. — CLINTON (de Witt). Description of a leaden plate or medal, found near the mouth of the Muskingum, in the state of Ohio (pp. 535-541). — GALINDO (Juan). The ruins of Copan, in Central America (pp. 543-550). — Letter from the Rev. ADAM CLARKE to Peter Duponceau (pp. 551-555). — Obituary notice of Christ. Baldwin (pp. 557-564). Catalogue of the Members of the Society (pp. 565-573). — Errata 1 fnc.

Vol. III. CXXXVIII et 378 pp. *Contient :* Records of the Company of the Massachussetts Bay, to the embarkation of Winthrop and his associates for New England (pp. 1-107). — The Diaries of JOHN HULL, mint-master and treasurer of the colony of Mass. Bay (pp. 109-316, pl.). — Memoirs of THOMAS LINDALL WINTHROP (pp. 317-344). — Memoir of JOHN DAVIS (pp. 345-362).

Vol. IV. viii et 355 pp. *Contient :* Original Documents illustrating the history of Walter Raleigh's first american colony and the colony of Jamestown. Edited by EDW. HALE (pp. 1-66). — A Discourse of Virginia by EDW. WINGFIELD. Edited with notes by CH. DANE (pp. 68-103). — New England's Rarities discovered by JOHN JOSSELYN. With notes by EDW. TUCKERMAN (pp. 105-238). — Narrative of a Voyage to Spitzbergen in the year 1613. Published with notes by SAMUEL HAVEN (pp. 239-314, carte). — Life of sir Ralph Lane by HALE (pp. 317-344). — Notice of Samuel Jennison, by ST. SALISBURY (pp. 345-351).

3043. ARCHENHOLTZ (J. W.). Histoire des flibustiers, traduite de l'allemand (par BOURGOING), avec un avant-propos et quelques notes du traducteur. *Paris, Heinrichs*, an XII (1804), in-8, rel.

XVJ et 355 pp. Cet ouvrage extrait de celui d'Oexmelin est très estimé.

3044. ARCOS (Santiago). La Plata, étude historique. *Paris, Lévy*, 1865, in-8, br., 588 pp. 7 fr.

3045. ARGENSOLA. Histoire de la conquête des isles Moluques par les Espagnols, par les Portugais, et par les Hollandois. Traduite de l'espagnol (par JACQUES DESBORDES ?). *Amsterdam, J. Desbordes*, 1706, 3 vol. in-12, parch. 20 fr.

Vol. I. Front. gravé, portrait du comte de Kniphusen à qui le livre est dédié ; 4 fnc., 408 pages, 10 fig. et cartes. — Vol. II. 402 pp., 15 fnc., front. gravé, 11 fig. et cartes. — Vol. III. Front. gravé, 1 fnc., 388 pp., 10 fnc., 11 fig. et cartes.

Cette traduction est plus complète que l'original ; le tome troisième est entièrement composé de l'histoire des conquêtes faites par les Hollandais dans cette contrée.

3046. ARREST du Conseil d'Estat du Roy, Qui Regle les droits d'entrée pour les Bœufs sallés d'Irlande, qui entreront en France, pour être transportez dans les Isles Françoises de l'Amerique. Du septiéme de Décembre 1688. *Paris, Fr. Leonard*, 1688, in-4, non relié, 4 pages. 6 fr.

3047. ARTE, y Vocabvlario | en la lengva | general del Perv | llamada Quichua, y en la | lengua Española. | El mas copioso y ele- | gante, que hasta agora se ha impresso. | [Les armes de Hernando Arias de Ugarte, évêque de Quito]. *En los Reyes.* | *Con Licencia del Excellentissimo señor Marques de* | *Montes Claros Virrey del Peru.* | *Por Francisco del Canto.* | *Año de* M.DC.XIIII. | Pet. in-8, mar. bleu, d. s. t. (*Pratt*). 375 fr.

Titre 1 fnc.; Dédicace signée Francisco del Canto 3 pnc.; Al lector 3 pnc.; Arte de la lengua general del Pirv llamada Quichva, 40 ff. mal chiffrés ; Vocabulario (quichua-español), 81 fnc., à deux colonnes ; Annotaciones 3 fnc. ; Segunda parte del Vocabulario (español-quichua) 92 fnc., à deux colonnes (au verso du dernier on lit : Fin a gloria de Nuestro Señor. De la segunda parte del vocabulario, en la lengua castellana y quichua). Les deux parties du vocabulaire ont des signatures suivies de A (par 8 ff.) à Z (4 ff.), la signature L n'a également que 4 ff.

Exemplaire court de marges. Ce volume n'est qu'une réimpression de l'ouvrage annoncé sous le numéro 2993 de ma *Bibliotheca Americana* et intitulé : Vocabulario en la lengua general del Peru... *Lima, Antonio Ricardo*, 1586.

3048. AUBIN (J. M. A.). Mémoire sur la peinture didactique et l'écriture figurative des anciens Mexicains. *Paris, P. Dupont*, 1851, in-8, demi-mar. 30 fr.

VII et 128 pp. Mémoire extrêmement rare qui a été reproduit dans la *Revue orientale et américaine*. Voyez ci-après.

3049. — Mémoire sur la peinture didactique et l'écriture figurative des anciens Mexicains. (*Paris*, 1859-61) 4 articles in-8, cart., 3 pl. 30 fr.

Extrait des tomes III et IV de la *Revue orientale et américaine*.

3050. AVANTAGES (les) qui se rencontrent en l'Isle de Grenade pres S. Christophle pour ceux qui voudront y voyager et trafiquer. Avec les choses qui se sont trouuées rester à faire cette semaine au Bureau d'Adresse. (A la fin:) *A Paris, du Bureau d'Adresse, rue S. Honoré, pres la Croix du Tiroir, le 19 sept. 1647. Avec Privilège.* In-8, mar. Lavallière, filets, d. s. t. (*Petit*). 50 fr.

16 pp. sans titre. Cette curieuse pièce est un appel fait aux émigrants.

3051. AVISI (Diversi) particolari dall' Indie di Portogallo, riceuuti dall' anno 1551. Sino al 1558. dalli Reuerendi padri della compagnia di Giesv. Tradotti nuouamente dalla lingua spagnuola nella italiana. (A la fin:) *Venetia, Michele Tramezzino*, 1565*. — Nvovi Avisi dell' Indie di Portogallo... *Venetia, Michele Tramezzino*, 1559**. — Nvovi Avisi dell' Indie di Portogallo... Terza parte. *Venetia, Michele Tramezzino*, 1562***— Nvovi Avisi delle Indie di Portogallo... Quarta parte. *Venetia, Michele Tramezzino*, 1565 ****. — Nvovi Avisi delle Indie di Portogallo... Quinta parte. *Brescia, Turlini*, 1579*****. — Ens. 3 vol. in-8, parch. 200 fr.

* 7 fnc., 294 ff. — ** 3 fnc., 59 ff. — *** 6 fnc., 316 ff. — **** 7 fnc., 189 ff., 1 f. pour la marque de Tramezzino. — ***** 1 fnc., 93 ff.

Collection de toute rareté.

La *première partie* de ce recueil avait déjà paru à Venise chez le même Michel Tramezzino vers 1558. Elle est décrite sous le numéro 1580 de ma *Bibliotheca americana* (la collation est fautive : elle se compose de 7 fnc , et de 294 ff. Après le f. 280 la pagination recommence à 273 et se suit jusqu'à 286) et renferme 54 lettres dont 11 sont relatives au Brésil. — La *deuxième partie* comprend 9 lettres des Indes et de l'Éthiopie. — La *troisième partie* est composée de 57 lettres dont 12 relatives au Brésil envoyées par les Pères Nobrega, Azpilcueta, Ant. Blasquez, Franc. Perez, Ant. Rodriguez, Rui Perez (les ff. 119-172 contiennent deux relations très étendues des missions brésiliennes écrites par un frère de la compagnie qui signe Joseph. Il y est question des établissements français dans ce pays). — La *quatrième partie* renferme 26 lettres dont 5 relatives au Brésil : elles occupent les ff. 161-189. — La *cinquième partie* se compose de 17 lettres parmi lesquelles celle du P. P. Diaz relatant le martyre du P. Azevedo.

3052. AYMÉ (J. J.). Déportation et naufrage, suivis du tableau de vie et de mort des déportés à son départ de la Guyane, avec quelques observations sur cette colonie et sur les nègres. *Paris, Maradan* (1800 ?), in-8, br., 269 pp., 13 fnc. 5 fr.

BAMPS (A.). Compte-rendu de la quatrième session du Congrès international des américanistes, l'exposition de la flore du Nouveau-Monde et l'exposition d'antiquités américaines à Madrid en 1881. (Compte-rendu présenté à la Société belge de géographie). *Bruxelles*, 1883, in-8, broché, 226 pages. 4 fr.

3054. — L'Exposition d'Antiquités américaines ouverte à Madrid à l'occasion de la quatrième session du congrès des américanistes à Madrid, en 1881. (Extrait du volume précédent). *Bruxelles*, 1883, in-8, br., 82 pp. 2 fr.

3055. BANCHERO (G.). La tavola di bronze; il pallio di seta ed il Codice Colombo americano nuovamente illustrati. *Genova, Ferrando*, 1857, gr. in-8, br. 30 fr.

LXXIX et 588 pp., 1 fac., 4 pl., 3 *fac-similés* des lettres de Colomb (lettres du 21 mars 1502, 2 avril 1502, 27 décembre 1504), 1 *fac-similé* d'un dessin du découvreur, 1 carte de l'Océan atlantique, indiquant les quatre voyages de Colomb.

3056. BARAGA (R. R.). A theorical and practical Grammar of the otchipwe Language. A second edition. *Montreal, Beauchemin et Valois*, 1878, XI et 422 pp — A Dictionary of the otchipwe Language, explained in english. I. English-otchipwe. II. Otchipwe-english. *Montreal*, 1878-80, 2 vol. in-8, br., de 301 et 422 pp. à 2 colonnes. 30 fr.

3057. BARBARA (Fed.). Manual ó Vocabulario de la lengua Pampa y del estilo familiar. *Buenos Aires, imprenta de Mayo*, 1879, in-12, br. 10 fr.

178 pp. Ce petit manuel de la langue pampa ou querandi, est précédé d'un abrégé de grammaire et d'une doctrine chrétienne.

Les indiens *Pampas*, ainsi désignés par les Argentins, sont plus connus sous le nom de Puelches; il vivent entre le Rio Negro et le Rio Colorado.

3058. [BARBÉ MARBOIS]. Journal d'un déporté non jugé, ou Déportation en violation des lois, décrétée le 18 fructidor an V (4 sept. 1797). *Paris, Chatet*, 1835, 2 vol. in-8, cart., non rognés. 10 fr.

Vol. I. lii et 275 pp. — Vol. II. 328 pp. Deuxième édition.

3059. — Le même ouvrage. *Paris, Didot*, 1834, 2 vol. in-8, demi-rel. 20 fr.

Vol. I. xlviii et 271 pp. — Vol. II. 312 pp. Première édition non mise dans le commerce. En tête de la réimpression de 1835, on lit un avertissement ainsi conçu : « Le *Journal d'un Déporté non jugé*, a été imprimé il y a peu de mois. Il n'était pas destiné alors à la publicité

et il n'en a été tiré qu'un fort petit nombre d'exemplaires. L'auteur nous a permis de le réimprimer, et de le mettre en vente. »

3060. BARIL (V. L., comte de la Hure). L'Empire du Brésil. *Paris, Sartorius*, 1862, in-8, demi-veau fauve non rogné, 576 pages et portrait. 10 fr.

3061. BARTOLOZZI (Franc.). Ricerche istorico-critiche circa alle scoperte d'Amerigo Vespucci con l'aggiunta di una relazione del medesimo. *Firenze, G. Cambiagi*, 1789, in-12, br. 10 fr.

182 pp., 1 fnc. Mémoire rare et important.

3062. BATES (Walter). The Naturalist on the river Amazons. *London, Murray*, 1864, petit in-8, toile, xii et 466 pages, fig., vignettes et carte. 10 fr.

3063. BAUDRY DES LOZIÈRES. Second voyage à la Louisiane. *Paris, Charles*, 1803, 2 vol. in-8, br. 10 fr.

Vol. I. xvi et 414 pp., 1 fnc. — Vol. II. 410 pp., 1 fnc. Les pp. 108-146 de ce volume contiennent un vocabulaire de la langue des nègres du Congo.

3064. BECK-BERNARD (Ch.). La République argentine. *Lausanne, Delafontaine et Rouge*, 1865, in-12, br., 329 pp. 3 fr. 50

3065. BELEÑA (Eusebio Bentura). Recopilacion sumaria de todos los autos acordados de la Real Audiencia y Sala del crimen de esta Nueva España. *México, Felipe de Zuñiga*, 1787, 2 vol. in-fol., rel. 50 fr.

Vol. I. xxxvi, 100, 114 et 373 pp., portrait du comte de Galvez. — Vol. II. 2 fnc., 429 et lxxxvi pp.

3066. BELMAR (A. de). Voyage aux provinces brésiliennes du Pará et des Amazones, en 1860. *Londres, Trezise*, 1861, in-8, br., 236 pp. 5 fr.

3067. BENZONI (Girolamo). Novæ novi orbis historiæ... libri III, Vrbani Calvetonis opera industriáque ex italicis H. Benzonis, commentarijs descripti, latini facti, ac perpetuis notis... illustrati. His ab eodem adiuncta est, De Gallorum in Floridam expeditione, et insigni Hispanorum in eos sæuitiæ exemplo, Breuis Historia. [*Genevæ*] *Apvd Evstathivm Vignon*, 1578, in-8, maroquin bleu à comp. en or et à froid, dentelle intérieure, d. s. t. (*Lortic*). 200 fr.

15 fnc., 480 pp., 6 fnc., pour l'index et 1 fnc., pour l'errata.

Très bel exemplaire de cette première édition latine à laquelle la description des Canaries a été ajoutée. La relation de l'expédition française en Floride (1565) occupe les ff. 427-477.

3068. BERISTAIN Y SOUZA (Jose Mariano). Biblioteca hispano americana setentrional. Segunda edicion publicala Br. FORTINO HIPOLITO VERA. *Amecameca, Tipografia del Colegio católico*, 1883, 3 vol. pet. in-4, br. 80 fr.

Vol. I. 7 fnc., XXXIII et 476 pp., 1 fnc. — Vol. II. 2 fnc., 468 pp., 1 fnc. — Vol. III. 2 fnc., 321 pp., 2 fnc.

Publication importante. L'auteur, né à la Puebla en 1756, mourut à Mexico en 1817. La première édition de la *Bibliotheca hispano-americana* est datée de 1816-21. Elle était devenue fort rare et des exemplaires ont été vendus jusqu'à 1,500 fr.

3069. BIBLE. The Epistles of Paul the Apostle, translated from the original greek into the muskokee Language (by W. ROBERTSON). *New-York, Bible Society*, 1885, in-18, toile, 56 pp. 3 fr. 50

3070. BIBLE. Évangile de S. Mathieu en russe et traduit en langue aléoute-kadiake par TIJNOFF. *Pétersbourg, imprimerie du Synode*, 1848, in-8, rel. 22 fr.

280 pp., 1 fnc. Impression à deux colonnes. — Sur le feuillet de garde on lit : « Ce volume m'a été présenté par Petr Kachevaroff, prêtre de l'église gréco-russe à Saint-Paul's Harbour, île de Kodiak, et fait partie d'une série rarissime et inconnue de livres sur les langues aléoutes. St. Paul's Harbour, 15 novembre 1871. A. Pinart. »

3071. BIBLE. Évangile de St. Mathieu en russe et en langue aléoute-lissief, par VÉNIAMINOFF, revu et corrigé par JACOB NIÉTZVIÉTOFF. *Moscou, imprimerie du Synode*, 1840, grand in-8, rel. basane verte, d. s. t. 22 fr.

XIV, 247 et 21 pages. Impression à deux colonnes en caractères slavons et russes. Très rare.

3072. BILBAO (Franc.). El evangelio americano. *Buenos Aires*, 1864, pet. in-8, demi-mar. 10 fr.

176 pp. Envoi autographe d'auteur sur le titre.

3073. BILLAUD-VARENNES. Mémoires écrits au Port-au-Prince, en 1818, contenant la relation de ses Voyages et Aventures dans le Mexique, depuis 1805 jusqu'en 1817. *Paris, Plancher*, 1821, 2 tomes en un vol. in-8, demi-rel. 6 fr.

Vol. I. iv et 211 pp., portrait. — Vol. II. 228 pages, portrait.

3074. BLEGNY (de). Le bon usage du thé, du caffé et du chocolat pour la préservation et pour la guérison des maladies. *Paris, l'auteur*, 1687, pet. in-12, veau, front. gravé, 10 fnc., 358 pp., 2 fnc., fig. dans le texte. 10 fr.

3075. BLIGH (G.). Voyage à la mer du Sud, entrepris pour introduire, aux Indes occidentales, l'arbre à pain et d'autres plantes utiles. Traduit de l'anglais par F. SOULÈS. *Paris, Garnery*, 1792, in-8, rel., 1 fnc., 372 pp., 3 cartes et plan. 5 fr.

3076. BOLINGBROKE (Henry). A Voyage to the Demerary, containing a Statistical Account of the settlements there, and those of the Essequebo, the Berbice, and other contiguous rivers of Guyana. *London, R. Phillips*, 1807, in-4, rel., 5 fnc., 400 pp., carte. 15 fr.

3077. BOLIVIE.—Presupuesto y lei financial de la república de Bolivia para los años de 1873 y 1874. *La Paz, César Sevilla*, 1872, in-8, br., 66 pp. 3 fr.

3078. BOLLAERT (Wm.). The Expedition of Pedro de Ursua et Lope de Aguirre in search of el Dorado and Omagua in 1560-61. Transl. from fray PEDRO SIMON; with an introduction by C. Markham. *London, Hakluyt Society*, 1861, in-8, toile. 40 fr.

7 fnc., liij et 237 pp., carte. Traduction de la sixième notice du précieux ouvrage du père Pedro Simon (Voyez le N° 1494).

3079. BONNEFOUX. Vie de Christophe Colomb. *Paris, Arthus Bertrand*, s. d., in-8, relié, v et 468 pages, pl. 2 fr. 50

3080. BONNET (Edmond). Souvenirs historiques de Guy-Joseph Bonnet. Documents relatifs à toutes les phases de la révolution de Saint-Domingue. *Paris, Durand*, 1864, in-8, broché, XXIII et 502 pp. 5 fr.

3081. BORDA (José Joaquin). Historia de la Compañia de Jesus en la Nueva Granada. *Poissy, Lejay*, 1872, 2 vol. in-8, cart. 20 fr.

Vol. I. XLVII et 222 pages, portrait du P. Gumilla. — Vol. II. VII et 277 pages, portrait du P. Lainez.

3082. BORREGUERO (R. Lopez). Los indios Caribes. Memorias interesantes de Venezuela. *Madrid, Fortanet*, 1875, 2 vol. in-18, br. Vol. I. 357 pp. Vol. II. 362 pp. 7 fr. 50

3083. BOSSI (Luigi). Histoire de Christophe Colomb, suivie de sa correspondance, d'éclaircissements et de pièces curieuses et inédites, traduite de

l'italien (par C. M. URANO). *Paris, Carnevillier*, 1824, in-8, demi-rel. 6 fr.

xij et 369 pages, portrait de Colomb et 4 *fac similés* tirés des lettres du célèbre navigateur.

3084. BRABO (Francisco Javier). Coleccion de documentos relativos á la expulsion de los Jesuitas de la República Argentina y del Paraguay. *Madrid, Maria Perez*, 1872, in-8, br. 15 fr.

CXI et 404 pp., portrait de l'auteur. Les pages 101-106 contiennent une lettre en *langue guarani*, écrite au roi par les Caciques de trente pueblos situés entre l'Uruguay et le Parana. Elle est datée de Buenos-Ayres, 10 mars 1768.

3085. BRASSAC (J. M.). Une mission à Cumana. Résultats obtenus dans le traitement de la lèpre grecque par le Dr Beauperthuy. *Basse-Terre, imprimerie du gouvernement*, 1869, in-8, br., 57 pp., 1 fnc. 2 fr.

3086. BRESSANI (P. Francesco Gios.). Breve relatione d'alcvne missioni de' PP. della Compagnia di Giesù nella Nuoua Francia. *In Macerata, per gli Heredi d'Agostino Grisei*, 1653, in-4, vél. 175 fr.

1 fnc., 127 pp.

« Le P. BRESSANI (né en 1612, mort en 1672), romain de naissance, fut un des plus illustres missionnaires du Canada, où il a souffert une rude captivité et des tourments inouïs. Il parle peu de lui dans son histoire, qui est bien écrite, mais qui ne traite guère que de la mission des Hurons où il a travaillé avec beaucoup de zèle, tant qu'elle a subsisté, etc.... » LE P. CHARLEVOIX.

ÉDITION ORIGINALE et fort rare non citée dans les *Notes* de M. Harrisse. — Le bas du titre a été raccommodé.

3087. — Relation abrégée de quelques missions des Pères de la Cie de Jésus dans la Nouvelle-France, traduite de l'italien et augmentée de la biographie de l'auteur et de notes par le P. MARTIN. *Montréal, John Lovell*, 1852, in-8, demi-rel. 15 fr.

Frontispice, 336 pp., deux cartes (l'une est le *fac similé* de celle qui accompagne l'ouvrage du père Ducreux), 9 fig. et portraits, vignettes.

3088. BRETT (W. H.). Legends and Myths of the Aboriginal indians of Bristish Guiana. *London, Wells Gardner*, s. a., in-12, demi-rel. 16 fr.

IX, 206 pp., fig. Legends of the Arrawaks. — Legends of the Waraus. — Legends of the Caribs. — Legends of the Acawoios. — Fanciful Legends.

3089. BRINTON (Daniel G.). The Names of the Gods in the Kiche Myths, Central America. *Philadelphia, McCalla and Stavely*, 1881, in-8, br. 5 fr.

37 pp. Extrait des *Proceedings of the American Philosophical Society*. — Étude critique sur le *Popol Vuh*.

3090. — The Philosophic Grammar of American Languages, as set forth by W. de Humboldt; with the translation of an unpublished Memoir by him on the american verb. *Philadelphia, McCalla*, 1885, in-8, cart., 51 pp. 5 fr.

3091. — American Languages, and why we should study them. *Philadelphia, Lippincott*, 1885, in-8, br., 23 pages. 3 fr.

3092. — On Polysynthesis and incorporation as characteristics of American Languages. *Philadelphia, McCalla*, 1885, in-8, br., 41 pp. 3 fr.

3093.— The Books of Chilan Balam. The Prophetic and Historic Records of the Mayas of Yucatan. *Philadelphia, Ed. Stern and C°*, 1882, in-8, br., 19 pp., fig. de l'alphabet maya d'après différents mss. 2 fr. 50

3094. — The Maya Chronicles. *Philadelphia*, 1882, in-8, toile 15 fr.

279 pages. — *Library of Aboriginal american Literature*, N° I.

Ce volume contient : 1° Cinq petites chroniques écrites en langue maya, peu de temps après la conquête et contenant l'histoire ancienne du Yucatan ; 2° Une histoire de la conquête écrite par un chef maya en 1562. Les textes sont précédés d'une introduction sur l'histoire des peuples mayas, leurs langues, leur calendrier, etc. Un vocabulaire termine l'ouvrage.

3095. — The Güegüence; a comedy ballet in the nahuatl-spanish dialect of Nicaragua. *Philadelphia*, 1883, in-8, toile 7 fr. 50

lii et 94 pages, pl. — *Library of Aboriginal american Literature*, N° III.

Spécimen curieux et unique de danses comiques, avec dialogues, jadis très communes dans l'Amérique centrale. Il est écrit dans le jargon nahuatl-espagnol parlé au Nicaragua. L'introduction traite de l'ethnologie de ce pays, de ses dialectes, de ses instruments de musique et de ses représentations dramatiques.

3096. — The Annals of the Cakchiquels. The original text, with a translation, notes and introduction. *Philadelphia*, 1885, in-8, toile. 15 fr.

234 pages. *Library of Aboriginal american Literature*, N° VI.

Ce texte original écrit vers 1562 par un des membres de la famille régnante, est publié sur une copie faite par Brasseur de Bourbourg. L'éditeur y a joint une traduction, des notes et un glossaire. Ce document peut être considéré comme l'un des plus importants relatifs à la période pré-colombienne.

3097. BRINTON (Daniel G.) TheLenâpé and their Legends; with the complete text and symbols of the Walam Olum, a new translation, and an inquiry into its authenticity. *Philadelphia*, 1886, in-8, toile. 15 fr.

262 pages. *Library of Aboriginal american Literature*, N° V.

Contient le texte complet en écriture pictographique du *Walam Olum* (imprimé en rouge) ou *Red Score* des indiens Delaware, avec l'explication, une traduction, des notes et un glossaire.

3098. BROCARD. Descriptio terræ sanctæ exactissima, autore BROCARDO Monacho, libellus diuinarum scripturarum studiosis, multo vtilissimus. De Nouis Insulis nuper repertis, et de moribus incolarum earundem per PETRUM MARTYREM res lectu digna. *Antverpiæ In ædibus Joannis Steelsii*, 1536, in-8, mar. vert à comp. et milieux en or, d. s. t. (*Lortic*). 150 fr.

47 fnc. Au verso du dernier, la marque de l'imprimeur. — Très bel exemplaire.

Ce [illegible] contient deux ouvrages : le premier qui occupe les 28 premiers feuillets, renferme un ab[illegible] voyage en Terre-Sainte, fait en 1232 par un moine allemand nommé Brocard. — [illegible]ond ouvrage (ff. 29 à la fin) est la réimpression du livre de PIERRE MARTYR (un extrait de la quatrième décade), publié à Bâle en 1521 (Cf. le N° 24).

3099. BRUNEL (Adolphe). Biographie d'Aimé Bonpland compagnon de voyage et collaborateur de Humboldt. *Paris, Guérin*, 1871, in-8, br., XII, 184 pp., portrait. 3 fr.

3100. BUENOS-AYRES. Collection unique de journaux, proclamations, etc., relatifs à la révolution contre la métropole. In-4, parch. 200 fr.

El real consulado de esta capital á todos los individuos del comercio y habitantes del Virreynato. *B. A.*, 14 *mars* 1806 (proclamation signée de MANUEL BELGRANO). — BELGRANO (Miguel). Rasgo poetico à los habitantes de B. A. en obsequio del valor y lealtad con que expelieron á los Ingleses de la America meridional, el 5 de Julio de 1807. *B. A.*, 1808, 8 pp. — El amigo de la Patria. *B. A.*, 1806 (8 pp. Reproduction d'un article de la Minerva Peruana). — Tratado definitivo acordado entre los Generales en xefe de las Tropas de S. M. C. y S. M. B. segun los articulos siguientes. 4 ff. — Relacion del sorteo publico pacticado la tarde del 3 de Julio de 1808..... VII pp. — Glorioso recuerdo del dia 5 de julio en B. A : o demostraciones del Arzobispo de la Plata y del venerable clero de su diocesis. *B. A.*, 1808, 28 pp. — Proclama del exc. Cabildo al pueblo de B. A. *B. A.*, 22 juillet 1809, 2 ff. — D. Santiago Liniers y Bremond, capitan general del Rio de la Plata... Proclama. *B. A.*, 13 Mars 1809, 2 ff. — La justicia al merito (contre la révolte de Montevideo). *B. A.*, 1808, 2 ff. — D. Santiago Liniers y Bremond... Proclama. *B. A.*, 12 juin 1809, 6 pp. — Autre proclamation du même annonçant l'abdication de Carlos IV. *B. A.*, 15 août 1808, 2 ff. — Autre proclamation du même sur le même sujet. *B. A.*, 27 août 1808, 2 ff. — Lettre de la princesse du Brésil au gouverneur de la Plata et au chapitre de Montevideo, lettre du président du Chili (Antonio G. Carrasco) au vice-roi Liniers y Bremond. *B. A.*, 1808, 2 ff. — Proclama del Cabildo

de B. A. à sus habitantes. *B. A.*, 27 août 1803, 2 ff. — Copie d'une lettre adressée par l'infante Carlota de Borbon au capitaine général S. Liniers et réponse de celui-ci. *B. A.*, septembre 1808, 7 pp. — Proclamation du gouverneur général à l'occasion des troubles survenus à B. A. 2 janvier 1809, 2 ff. — D. Baltasar Hidalgo de Cisneros y la Torre, capitan general del Rio de la Plata, al pueblo de B. A. *B. A.*, 1809, daté de la Colonia del Sacramento. — Trois autres proclamations du même, datées du 2 août, 10 août et 23 août 1809. — Real orden comunicada à la Junta de defensa de Cartagena. *B. A.*, 1809, 2 ff. — El excmo. Virey à la tropas voluntarias de B. A. 11 sept. 1809, 2 ff. — D. Baltasar Hidalgo de Cisneros à los habitantes de B. A. 22 sept. 1809, 8 pp. — Manifiesto (pièce précieuse signée par le commandant militaire de la Paz, José Manuel de Goyeneche, au sujet de la révolte du 16 juillet). *B. A.*, 1810, 29 janvier, 7 pp. — Sentencia pronunciada contra los reos de alta traicion de la ciudad de la Paz. Quartel general de la Paz: 1° de marzo de 1810. J. M. de Goyeneche. *B. A.*, 1810, 10 pp. — El excmo. Virey de B. A. à sus habitantes (déc. 1809; détails sur la révolte de la Paz). 7 pp. — Carta de oficio del marquès de Casa Irujo, al Virey de estas provincias, comunicàndole el estado de la Peninsula. *B. A.*, 1810, 2 ff. — Nos don Benito Maria de Moxo y de Francoli, Arzobispo de Charcas, à los fieles de la ciudad y provincia de Cochabamba, 21 novembre 1809 (relatif à la révolte de la Paz.) — Manifiesto del Alcalde de esta ciudad de Santiago de Chile, D. Xavier de Errazuriz y Aldunate, juez comisionado por la junta del reyno, para una de las causas criminales sobre la averiguacion de los autores y cómplices en la rebelion de 1° de abril de 1811. *B. A.*, 7 pp. — D. Jose de Silva y Olave diputado del vireynato del Peru, à la ciudad de Quito. 2 ff. — Pueblo de B. A. (Proclamation de la junte) 11 juin 1810. 2 ff. — Cuerpos militares de B. A. (Ordre du jour de la junte, 29 mai 1810). 2 ff. — El comandante general de la expedicion auxiliadora para las provincias interiores, á su exercito. Proclama. *B. A.*, 2 ff. — Los comandantes de la expedicion militar auxiliadora de las provincias interiores, a los habitantes de los pueblos de este vireynato. Proclama. *B. A.*, 1810, 2 ff. — La Junta provisional gubernativa de las provincias del Rio de la Plata, por el Sr. Fernando VII. *B. A.*, 31 juillet 1810, 2 ff. — Une autre proclamation de la dite junte datée du 9 août 1810, 2 ff. — Explicacion y reflexiones sobre la ultima proclama que ha dirigido á la América el Consejo de regencia, Gobernador de Cadiz el 6 de setiembre del 1810. *B. A.*, 1811 (reproduction d'après un imprimé fait à Lima), 15 pp. — Buenos Ayres, 11 de mayo de 1811. Carta que se ha recibido ayer de un corresponsal de Montevideo, sobre el estado en que se halla aquella ciudad (lettre adresée à Atanasio Rodriguez par Daniel Wilson). 2 ff. — Proclama de la Junta. *B. A.*, 3 mars 1811, 2 ff. — Manifiesto que dirije á los pueblos interiores del vireynato del Perù. D. J. José Castelli representante del gobierno del Rio de la Plata, sobre las actuales occurencias. *B. A.*, 3 avril 1811, 2 ff. — El representante de la Junta provisional gubernativa del Rio de la Plata (J. Castelli), á los indios del Perù. *B. A.*, 5 février 1811, 2 ff. — Proclama del mas perseguido americano, á sus paysanos de la noble, leal y valerosa ciudad de Cochabamba (cette pièce de 2 feuillets, signée Francisco Xavier Iturri Patino, et datée de Buenos-Ayres 9 août 1810, est écrite en deux langues : *espagnol* et *quichua*. *B. A.*, 1810. — Rasgos poeticos de un patriota limeño. *B. A.*, 2 ff. — Orden del dia (signé par la junta). *B. A.*, 6 sept. 1811, 2 ff. — El nuevo gobierno de las provincias del Rio de la Plata á sus habitantes. *B. A.*, 25 sept. 1811, 2 ff. — Manifiesto del gobierno. *B. A.*, 9 avril 1812, 8 pp. — Cartas de Eulogio Ornis a un amigo suyo en defensa de la homilia, que el arzobispo de los Charcas pronuncio en su iglesia el dia 6 de enero de 1811. *B. A.*, 1811, 24 pp. — El grito del sud. Tomo I° año de 1812, tercero de nuestra libertad. *B. A.*, 1812, N°s 1 à 4 et 16. — Martir, ó libre. Lunes 6 de abril de 1812. *B. A.*, N° 2. — Reglamento de institucion y

administracion de justicia del gobierno superior provisional de las provincias unidas del Rio de la Plata. *B. A.*, 23 janvier 1812, 11 pp. — Reglamento que da forma a la Asamblea provisional de las provincias unidas del Rio de la Plata. *B. A.*, 19 février 1812, 8 pp. — Proclama del señor Vigodet gobernador de Montevideo, 10 juillet 1811. *B. A.* — Catecismo publico, para la instruccion de los neofitos, ò recien convertidos al gremio de la sociedad patriòtica. *B. A.*, 8 pp.

Cette collection unique comprend plus de 50 mémoires (proclamations, ordres du jour, journaux, etc.), publiés depuis la retraite des troupes anglaises de Buenos-Ayres jusqu'aux premiers temps de la révolution.

3101. BUC'HOZ (J. P.). Manuel tabacal et sternutatoire des plantes, ou Traité du Tabac et des différentes plantes qui sont propres à faire éternuer. *Paris, l'auteur*, 1800, in-8, rel., x et 102 pages. 7 fr. 50

3102. BULLETIN des Actes administratifs de la Martinique. Première série, contenant les Arrêtés et Actes du gouvernement pendant les années 1828-31. *Saint-Pierre Martinique, J. A. Fleurot*, 1829-32, 4 vol. in-8, demi-rel. 40 fr.

1828, xvj et 274 pp. — 1829, xvj et 944 pp. — 1830, xvj et 286 pp. — 1831, xix et 308 pp. Ce bulletin est rare en France, n'ayant été imprimé qu'à 200 exemplaires.

3103. BULLETIN officiel de la Guyane française, pour les années 1827-31. *A Cayenne, de l'imprimerie du gouvernement*, 1827-31, 5 vol. — TABLES des Actes législatifs publiés dans la Guyane française depuis l'année 1817 jusqu'en décembre 1827, recueillis par ordre de matières, par ordre chronologique et par ordre alphabétique. *Cayenne, imp. du gouvernement*, 1828, 1 vol. — Ensemble 6 vol. in-8, demi-rel. 40 fr.

1827, xj et 352 pp. — 1828, xij et 240 pp. — 1829, xjv, 325, 119 et 310 pp., table xxjv pp. — 1830, xxvij et 360 pp., table xviij pp. — 1831, xxiij et 322 pp., table xx pp. — Table des actes législatifs, 1829, 106 pp.

3104. BURNELL (A. C.). The italian version of a Letter from the King of Portugal (dom Manuel) to the King of Castille (Ferdinand) written in 1505 giving an Account of the Voyages to and Conquests in the East Indies from 1500 to 1505 A. D. Reprinted from the Copy (printed by J. Besicken at Rome in 1505) in the Marciana Library at Venice (one of the three now in existence), with Notes, etc. *London : Printed not for sale by Wyman and sons*, 1881, petit in-4, cart. 50 fr.

viii et 24 pp., papier teinté (25 copies printed).
Relation du voyage de PEDRO ALVAREZ CABRAL qui partit de Lisbonne le 8 mars 1500. C'est

dans cette expédition que Cabral découvrit le Brésil, qu'il nomma terre de Santa Cruz. — Voy. le N° 18 des *Additions* de M. Harrisse.

3105. BUSCHMANN (Carl Ed.). Die Sprachen Kizh und Netela von Neu-Californien. *Berlin*, 1856, in-4, br., 32 pp. 4 fr.

3106. BUZETA (Fr. Manuel, de los agustinos calzados). Gramática de la lengua tagala. *Madrid, José de la Peña*, 1850, in-8, demi-rel. 30 fr.

1 fnc., 171 pages, 2 fnc. Les pp. 148 à fin contiennent des textes en tagale et en espagnol.

CADILLAC. Relation dv sieur | DE LA MOTTE CADILLAC, capitaine | en pied, aiant vne compagnie | de la Marine en Canada cy | deuant commandant de | Missilimakinak et autres pos | tes eloignés ou il a été pendant | trois années. | Ouvrage tres curieux, tiré sur | l'original de l'auteur et non encore | imprimé. | Par D... D. | *A Versailles, au Parc au Cerf* | 1718. | Pet. in-8, relié. 200 fr.

MANUSCRIT ORIGINAL composé de 57 feuillets non chiffrés, titre compris. Au bas du dernier, on lit la date du 21 juillet 1718. Il a été reproduit pour la première fois par M. Margry dans le tome V de ses *Mémoires et Documents*, pages 76-132.

L'écriture de ce curieux document semble être celle d'Olivier, secrétaire de l'ancien gouverneur de la Louisiane. La date du 31 Juillet 1718, placée à la fin du manuscrit, est postérieure de plus de quatre mois à la sortie de Lamotte Cadillac de la Bastille (6 février 1718).

3108. CALANCHA (le P. Antonio). Histoire dv Perv, partie principale des Antipodes, ou Nouueau Monde. Et dv grand progrez de la foy chrestienne, en la conuersion de ces Peuples Gentils; par la predication, bons exemples, souffrances, mesme du martyre, des PP. FF. de l'Ordre des Hermites du glorieux patriarche Sainct Augustin. Le tout recueilly par vn P. de la Prouince de Tolose du mesme Ordre; de la chronique du P. Anthoine de la Calancha.... *Tolose, F. Bovde*, 1653, in-4, rel. 70 fr.

Deux titres, dont l'un gravé, 4 fnc., 481 pp., 4 fnc. « Le Martyre dv venerable Pere Bernardin de Gvisiany, arriué à Marque en Barbarie le 18 d'Auril 1606. » 20 pages.

Chronique fort rare. L'exemplaire a quelques taches et de petits raccommodages.

3109. CAMPBELL (John). Hittites in America. *Montreal?* In-8, br. 3 fr.

22 pp. Extrait du *Canadian Naturalist, vol IX*. Contient des vocabulaires comparés: accadien, celtique, berbère, aymara, quichua, aino, basque, circassien.

3110. CANCER (fray Luis, de la orden de S. Domingo). Varias coplas, versos é himnos en lengua de Coban (Verapaz) sobre los misterios de la religion para uso de los neofitos de la dicha provincia. In-4, demi-rel. 300 fr.

« Manuscrit de 33 feuillets (il en manque plusieurs contenant les chapitres 30 à 33). Ce document provient des anciennes archives de l'évêché de Coban, dans la Verapaz. Lorsque j'arrivai à Rabinal, il était dans la possession de Ignacio Coloché, alors secrétaire de la municipalité indigène et qui m'en fit présent avec d'autres documents du même genre. Il m'assura qu'il remontait traditionnellement au vén. Luis Cancer, l'un des premiers apôtres de la Verapaz.

« Ce religieux, né à Balbastro, en Aragon, fut le compagnon de Las Casas et de Angulo, et l'on sait avec quelle sainte ardeur il défendit la liberté des indigènes dans la réunion des évêques et des théologiens qui se tint à Mexico en 1546. D'accord avec Las Casas, ce fut lui qui composa les premiers chants chrétiens, destinés à gagner les indigènes de la Verapaz, où les introduisirent quelques marchands convertis à la nouvelle foi. Ces chants furent écrits d'abord en quiché de Zacapulas, puis en cacchi de Coban, etc. Étant retourné en Espagne, dans l'intérêt des Indiens, il fut envoyé de là dans la Floride, où il fut mis à mort par les indigènes, en 1549.

« Ce manuscrit (du XVIe siècle) est le seul monument de ce genre existant aujourd'hui. On y trouve les airs notés sur lesquels les cantiques se chantaient. » Brasseur de Bourbourg, *Bibl. mexico-guatémalienne*, p. 37.

La langue cacchi, orthographiée aussi cakchi, quekchi est apparentée au pocomchi, au pokoman et au chol, comme au maya, dont elle semble être le lien intermédiaire pour venir ensuite s'unir au quiché, cakchiquel et tzutuhil. Le cacchi se parle encore aujourd'hui à Coban et à San Pedro Carcha. *Idem*, pp. 38-39.

3111. CAPPA (P. Ricardo, de la C^ia^ de Jesus). Historia del Peru (I. Colón y los españoles. II. Los exploradores). *Lima, Carlos Prince*, 1885, 2 fascicules in-8, br., 31, 30, 55 et 15 pp. 8 fr.

3112. CARAIBE. Le Pater, le Credo, Luc X, 27 en caraïbe. *Londres*, s. a., 2 pp., in-8, br. 2 fr.

3113. CARTILLA de doctrina cristiana para uso de los niños americanos de la Guyana inglesa. *Roma, propaganda fide*, 1864, in-18, br., 35 pp. 1 fr. 50

3114. CARTILLA y Catecismo de la doctrina cristiana en castellano y qquechua. *Cuzco, imprenta del seminario*, 1845, in-4, demi-mar. 10 fr.

32 pp. Les pages 21-28 manquent.

3115. CASASOLA (fr. Gregorio, del orden seraphico). Solemnidad festiva, aplausos publicos, aclamaciones ostentosas, que hizo esta ciudad de Los Reyes Lima, a la publicacion del breve de la beatificacion del bienaventurados S. Francisco Solano del Orden Seraphico de la regular obseruancia desta Santa Prouincia de los Doze Apostoles del Peru.... Dala a la estampa

el Padre Procurador General de su beatificacion (fray ANTONIO DE OBREGON). *Lima, Luis de Lyra*, 1679, in-4, parch. 30 fr.

4 fnc., portrait du Père Solano gravé sur cuivre (pièce curieuse par son exécution), 31 ff. de texte. A partir du f. 24 commence, avec un titre séparé, la : *Oracion evangelica, panegyrica de la beatificacion de N. Padre S. Francisco Solano, predicola en la santa iglesia cathedral de Lima, el P. Fr.* FERNANDO BRAVO, *difinidor habitual desta santa Provincia de los Doze Apostoles.... Domingo 23 de Abril de 1679.* Lima, Luis de Lyra, 1679. — Ce livre n'est pas cité par Pinelo.

3116. CATALOGUE de la précieuse bibliothèque de feu M. le docteur J. Court (rédigé par CH. LECLERC). *Paris, Ch. Leclerc*, 1884, 2 parties in-8, br., *papier de Hollande, avec les prix d'adjudication.* 20 fr.

La collection du docteur Court était la plus belle connue en Europe pour ses rares *américanas*. Elle fut vendue publiquement à Paris en Mai 1884.

3117. CATÉCHISME, Livre de lecture et Abrégé de l'histoire sainte, trad. en langue *aléoute-lissieff* par VÉNIAMINOFF, revu et publié par J. NIÉTZVIÉTOFF. *Pétersbourg, imprimerie du Synode*, 1840, in-8, rel. basane verte, d. s. t. 20 fr.

XIX, 24, 104 et 51 pages. Imprimé en caractères slavons (Cf. le N° 3071).

3118. CATÉCHISME orthodoxe traduit en langue *aléoute-kadiake*, par ÉLIE TIJNOFF. *Pétersbourg, imprimerie du Synode*, 1847, in-8, demi-rel., mar. 20 fr.

96 pp. Impression en caractères slavons (Cf. le N° 3070).

3119. [CATINEAU-LA-ROCHE]. De la Guyane française, de son état physique, de son agriculture, de son régime intérieur et du projet de la peupler avec des laboureurs européens; ou examen d'un écrit de M. le marquis de Barbé-Marbois sur le même sujet. *Paris, Trouvé*, 1822, in-8, br., xi et 231 pp. 5 fr.

3120. CÉDULA (Real) por la qual Su Magestad funda un Colegio de nobles americanos en la ciudad de Granada. *Madrid, Ibarra*, 1792, pet. in-8, rel., 50 pages. 5 fr.

3121. [CÉRISIER]. Le Destin de l'Amérique ou dialogues pittoresques, dans lesquels on développe la cause des événemens actuels, etc. Traduits de

l'anglois (composés par CÉRISIER). *Londres* (*Hollande*), 1780, in-8, rel., 115 pages. 10 fr.

3122. [CÉRISIER]. Destin de l'Amérique. *London*, *Adamson* (*Hollande*), s. a. In-8, demi-rel., 124 pages. 10 fr.

3123. CHARENCEY (Cte de). Vocabulaire français-maya. *Alençon*, *Renaut de Broise*, 1884, in-8, br. 5 fr.

87 pp. Extrait du volume XIII des *Actes de la Société philologique*.

3124. — Mélanges de philologie et de paléographie américaines. *Paris*, *E. Leroux*, 1883, in-8, br. 7 fr. 50

197 pp. Recueil de dix Mémoires de linguistique américaine ayant paru à des époques diverses dans différentes revues.

3125. — Sur le déchiffrement d'un groupe de caractères gravés sur le bas-relief dit: de la croix à Palenqué. *Louvain*, *Peeters*, 1883, in-8, br. 1 fr. 25

8 pp. Extrait du *Muséon*.

3126. — Textes en langue tarasque. (*Paris*, 1885), in-8, br. 1 fr. 50

18 pp. Extrait de la *Revue de Linguistique*. Ces textes sont tirés d'un ouvrage du Père Serra, imprimé à Mexico en 1697.

3127. — Étude sur la prophétie en langue maya d'Ahkuil-Chel. *Paris*, *Maisonneuve et Cie*, 1876, in-8, br., 15 pp. 2 fr.

3128. — Du système de numération chez les peuples de la famille maya-quiché. *Louvain*, *Peeters*, 1882, in-8, br., 8 pp. 1 fr.

3129. CHARLEVOIX (le P.). La vie de la mere Marie de l'Incarnation, Institutrice et premiere Supérieure des Ursulines de la Nouvelle France. *Paris*, *Le Mercier*, 1735, pet. in-8, mar. Lavallière, d. s. t. (*Petit*). 80 fr.

XXXX et 412 pp., errata et privilége 2 fnc., portrait. Très bel exemplaire à peine rogné. Même édition que celle de 1724, le titre seul a été changé.

3130. CHASTELLUX (le Mis de). Voyages dans l'Amérique septentrionale. *Paris*, *Prault*, 1786, 2 vol. in-8, br. 12 fr.

Vol. I. 8 et 390 pp., carte. — Vol. II. 362 pp., 1 fnc., carte et 3 pl.

3131. CHEVALIER (Michel). Isthme de Panama. *Paris, Carilian-Gœury*, 1844, in-8, br. 3 fr. 50

53 pp., 3 cartes. Extrait des *Annales des Ponts-et-Chaussées*.

3132. CHONAY (le Père, curé de Sacapulas). Titulo de los señores de Totonicapan escrito en lengua quiche, el año de 1554, y traducido al la castellana el año de 1834. (Traduction française en regard par H. de CHARENCEY). *Alençon, De Broise*, 1885, in-8, br., 69 pp. 1 fr. 50

3133. CIEZA DE LEON. The Travels of Pedro de Cieza de Leon, A. D. 1532-50, contained in the first part of his Chronicle of Peru. Translated and edited with notes and an introduction by Cl. R. MARKHAM. *London, Printed for the Hakluyt Society*, 1864, in-8, toile, xvi, lvii, 438 pp., carte. 18 fr. 75

3134. CLAIN (P. Pablo, de la C^ia de Jesus). Beneficios, y favores singvlares hechos por el glorioso archangel San Rafael al santo patriarcha Tobias, y sv familia. Ang Manga daqvilang ava, at bucod na caloob nang camahal mahalang archang. San Rafael, ecc. *Impresso en Manila, en la Imprenta de la Compañia de Jesus*, 1716, in-8, vél. 50 fr.

7 fnc., 108 ff. dont 92 seulement sont chiffrés. Le titre, gravé sur cuivre, représente l'ange Raphael. Impression sur papier de riz.

Le Père P. CLAIN ou plutôt KLEIN, né à Agra en Bohême, se fit religieux en 1669. Il s'embarqua pour les missions du Mexique en 1678, puis passa aux Philippines en 1682 où il fut successivement recteur de plusieurs collèges, provincial, professeur et missionnaire. Il mourut en 1717. Ce religieux possédait parfaitement la langue Tagale, dans laquelle il traduisit l'histoire de N. D. de Lorette (imp. en 1714, in-8); des Pensées chrétiennes (imp. en 1714, in-32); le volume que nous annonçons; l'Imitation de J. C.; l'Histoire de la Passion du P. Palma; etc., etc. (Cf. la *Bibliothèque* des PP. DE BACKER. Vol. IV, p. 137.)

3135. COBO (el P. Bernabe). Historia de la Fundacion de Lima. *Lima, imprenta liberal*, 1882, grand in-8, br. 25 fr.

XX et 335 pp. Tomo I de la Coleccion de historiadores del Peru, publicada con notas por M. GONZALEZ DE LA ROSA. Très belle édition soigneusement imprimée sur papier teinté.

Le Père BERNABE COBO, né à Lopera (province de Jaen) en 1582, s'embarqua pour l'Amérique sur la flotte qui partit en 1596 à la découverte du fabuleux *El Dorado*. Après avoir cherché vainement ce pays enchanté B. Cobo vint à Lima et entra au collège de la Cie de Jésus en 1601. Il mourut dans cette ville le 9 octobre 1657, après avoir passé soixante ans en Amérique.

Ce religieux a laissé un important manuscrit intitulé : *Historia de las Indias*, en 3 volumes,

qui se conserve à la Bibliothèque Royale de Madrid. L'*Historia de la fundacion de Lima* est un extrait de la deuxième partie de son grand ouvrage. M. G. DE LA ROSA, l'éditeur de ce volume, découvrit le manuscrit qu'il édite, en 1870, à la *Colombina* de Séville.

La *Coleccion de historiadores del Peru* comprendra des publications de mss. inédits et des réimpressions des principaux historiens de ce pays.

3136. CODE de la Martinique. Nouvelle édition par DURAND MOLARD (continuée par DUFRESNE DE ST. CERGUES). *Saint-Pierre Martinique, Thounens*, 1807-14, 5 vol. in-8, demi-rel. 50 fr.

Vol. I. xxxii et 688 pages. — Vol. II. xxiv et 756 pages. — Vol. III. xlviii et 928 pages. — Vol. IV. lx et 856 pages. — Vol. V. lii et 828 pages.

Collection très importante contenant les Actes législatifs de la colonie depuis 1642 jusqu'en 1813 inclusivement. — L'ancienne collection publiée par PETIT DE VIEVIGNE (Nos 1436 et 2890) était devenue tellement rare à la fin du siècle dernier, qu'on ne pouvait se la procurer à aucun prix.

3137. COHAUSEN (Joan. H.). Dissertatio satyrica physico-medico-moralis de pica nasi, sive tabaci sternutatorii moderno abusu, et noxâ. *Amstelodami, Oosterwyk*, 1716, pet. in-8, rel. Front. gravé, 8 fnc., 177 pp., 5 fnc. 5 fr.

3138. COLECCION General de las Providencias hasta aqui tomadas por el gobierno sobre el estrañamiento y ocupacion de temporalidades de los regulares de la Compañia, que existian en los dominios de S. M. de España, Indias, e islas Filipinas, á conseqüencia del Real Decreto de 27 de Febrero, y Pragmática-Sancion de 2 de Abril de este año. *Madrid, Imprenta Real*, 1767-90, 5 parties en un vol. in-4, rel. 75 fr.

Primera parte, 1767. 104 pp. — Segunda parte, 1769. 1 fnc., 91 pp. — Tercera parte, 1769. 24 et 135 pp. — Quarta parte, 1774. 144 pp. — Quinta parte, 1790. 1 fnc., 69 pp.

Collection complète des pièces officielles du gouvernement espagnol relatives à l'expulsion des Jésuites. Tous les noms des collèges et maisons de l'ordre y sont soigneusement relevés. — Les trois premières parties de ce volume ne sont qu'une réimpression du N° 123.

3139. COLECCION de Documentos ineditos relativos al descubrimiento, conquista y colonizacion de las posesiones españolas en America y Oceania, sacados en su mayor parte del real Archivo de Indias, bajo la direccion de D. JOAQUIN F. PACHECO, D. FRANCISCO DE CARDENAS, D. L. TORRES DE MENDOZA y otras personas competentes. *Madrid*, 1864-84. Tomes I-XLII, in-4, br. 525 fr.

Publication capitale, renfermant de nombreux documents originaux relatifs aux conquêtes espagnoles depuis l'époque de la découverte de l'Amérique jusqu'à nos jours. C'est la plus précieuse collection qu'on ait publiée jusqu'à présent sur cet important sujet (elle se continue).

Vol. I. 589 pp., 1 fnc. — II. 572 pp. — III. 571 pp., 2 fnc. — IV. 574 pp., 1 fnc. — V. 571 pp., 1 fnc. — VI. 571 pp., 2 fnc. — VII. 573 pp., 1 fnc. — VIII. 574 pp., 1 fnc. — IX. 582 pp., 1 fnc. — X. 572 pp., 1 fnc. — XI. 572 pp., 1 fnc. — XII. 575 pp. — XIII. 575 pp. — XIV. 576 pp. — XV. 576 pp. — XVI. 576 pp. — XVII. 575 pp. — XVIII. 575 pp. — XIX. 565 pp. — XX. 567 pp. — XXI. 576 pp. — XXII. 576 pp. — XXIII. 570 pp., 3 fnc. — XXIV. 567 pp., 2 fnc. — XXV. 570 pp., 1 fnc. — XXVI. 564 pp., 2 fnc. — XXVII. 569 pp., 1 fnc. — XXVIII. 572 pp., 1 fnc. — XXIX. 577 pp., 3 fnc. — XXX. 544 pp., 10 fnc. — XXXI. 560 pp., 8 fnc. — XXXII. 513 pp., 10 fnc. — XXXIII. 532 pp. (Ce volume contient l'index de tous les documents publiés dans les 32 premiers tomes depuis les années 1474-1660.) — XXXIV. 567 pp., 8 fnc. — XXXV. 570 pp., 2 fnc. — XXXVI. 555 pp., 10 fnc. — XXXVII. 568 pp., 4 fnc. — XXXVIII. 543 pp., 16 fnc. — XXXIX. 557 pp., 9 fnc. — XL. 566 pp., 5 fnc. — XLI. 556 pp., 3 fnc. — XLII. 554 pp., 7 fnc.

3140. COLOMB (Chr.). Select Letters of Christopher Columbus, with other original Documents, relating to his four Voyages to the New World. Transl. and edited by H. MAJOR. *London, Hakluyt Society*, 1847, in-8, toile, 2 fnc., XC et 240 pages. 15 fr.

3141. — Select Letters of Chr. Columbus, with other original documents, relating to his four Voyages to the New World, translated and edited by R. MAJOR. Second Edition. *London, Hakluyt Society*, 1870, in-8, cart., 2 fnc., cxlij et 254 pp., *fac-similé* et cartes. 15 fr.

3142. — Señor por que se que aureis plazer de la grand victoria que nro señor me ha dado en mi vyaie... [A la fin :] *Esta carta embio Colon al escriuano Deracion de las Islas halladas en las Indias. Contenida a otra de sus Altezas.* In-4, non relié. 20 fr.

4 fnc. Reproduction faite par les soins du marquis d'Adda de la seule lettre de Colomb imprimée en espagnol. Elle est datée du 15 Février 1493. Le seul exemplaire connu est à la bibliothèque ambrosienne.

3143. — Letter of C. Columbus describing his first voyage to the Western Hemisphere. Text in fac-simile. *New-York*, 1875, pet. in-4, non rel. 30 fr.

N° 8 sur cinquante exemplaires. *Fac-simile* du N° 1 de la *Bibliotheca vetustissima* de M. Harrisse (édition de 34 lignes) publié par Samuel L. M. Barlow.

3144. CONTRIBUTIONS to North American Ethnology. Volume V. *Washington, Government printing office*, 1882, in-4, cart. 30 fr.

Contient : Rau (Ch.). Observations on cup-shaped and other lapidarian sculptures in the old world and in America, 112 pp., 35 pl. représentant 61 fig. — Fletcher (Robert). On Prehistoric trephining and cranial Amulets, 32 pp., 9 pl. — Thomas (Cyrus). A Study of the manuscript Troano, xxxvii, xv et 237 pp., 9 pl. (Voyez ci-après Powell).

3145. CORDOVA (Padre F. Diego de). Vida, virtvdes, y milagros del nvevo apostol del Pirv el venerable P. F. Francisco Solano, de la serafica orden de los menores. *Lima, Geronymo de Contreras*, 1630, in-4, parch. 60 fr.

21 fnc., pour les licences et pièces de poésies en l'honneur du père Solano, dont l'une intitulée : *Cancion Real del licenciado* Pedro de Ona, *en qve se recogen las excelencias del Santo*, ecc. ; 524 pp. de texte ; 6 fnc., contenant d'autres poésies en l'honneur du saint patron de Lima, parmi lesquelles une pièce du Père Alonso de Mendieta ; vient ensuite la table composée de 4 fnc. En tête du volume, on a ajouté 2 portraits du P. Solano.

Édition fort rare de ce livre important pour l'histoire de l'ordre des franciscains au Pérou. Elle est moins complète (elle ne renferme que trois livres) que l'édition de Madrid 1643 annoncée sous le N° 1714.

Un avis imprimé au verso du titre annonce qu'à la fin de ce volume doit se trouver un : *Memorial de las historias del nueuo mundo Pirù, meritos y excelencias de la ciudad de Lima, y el estado en que se hallan las Indias*, par le Père Buenaventura de Salinas, frère du Père Cordova. Ce mémorial n'est pas dans notre exemplaire.

Le titre, les premiers et les derniers feuillets sont fatigués (Cf. le N° 3115).

3146. CORDOVA (fr. Juan de). Arte del idioma zapoteco. Reimpreso bajo la direccion y cuidado del Dr. Nicolas Léon, Director fundador del Museo Michoacano. *Morelia, imprenta del Gobierno*, 1886, in-12, br. 30 fr.

lxxix pp., 1 fnc., *fac-similé* du titre de l'édition originale, 224 pp., *fac-similé* d'une gravure (N. señora del Rosario) qui occupe la page 7 de l'original imprimé à Mexico chez Pedro Balli en 1578.

Le P. Juan de Cordova, né à Cordoue dans le commencement du xvie siècle, fut d'abord soldat en combattit en Flandre sous Charles V où il obtint le grade de alferez. — Il vint au Mexique et prit l'habit de S. Dominique dans le couvent de Mexico le 16 Décembre 1543. Il passa ensuite à Oaxaca et se dévoua entièrement à l'évangélisation des Zapotèques. Ce religieux vécut presque centenaire et vint mourir dans le couvent de son ordre à Oaxaca.

3147. CORTES (Hernan). Cartas y Relaciones al Emperador Carlos V, colegidas é ilustradas por Pascual de Gayangos. *Paris, A. Chaix y C^a^*, 1866, gr. in-8, br. (25 fr.) 10 fr.

li et 575 pp. Publication des plus importantes pour l'histoire de la conquête. Elle ne renferme pas moins de trente documents, dont plusieurs inédits.

« La vida de Hernan Cortés, á pesar de los diligentes trabajos hechos en lo antiguo por Bernal Diaz, Gomara, Herrera y Solis, y de los mas recientes de Lorenzana, Navarrete y Prescott, está aún abierta á las investigaciones del erudito. Nuestros archivos guardan no pocos

documentos relativos á la historia del ilustre conquistador de Méjico, que no han visto aún la luz pública; sus mismas cartas al emperador Carlos V, anunciándole, ya los progresos del descubrimiento y conquista, ya los azares y contratiempos de su desgraciada administración, se hallaban esparcidas por varios libros, sin formar un todo homogéneo; algunas de ellas habian sido publicadas por copias malas y defectuosas; muy pocas por los mismos originales; faltaba entre todas aquella relacion y harmonia que tan necesarias son en este linage de trabajos, y sobre todo existian, segun dejamos indicado, bastantes papeles sin los cuales toda publicacion destinada á ilustrar la vida y hechos gloriosos del « heroe extremeño » hubiera necesariamente quedado incompleta y falta. Correjir, pues, lo ya impreso; añadir nuevos é interesantes documentos á los conocidos hasta el dia; reunir los todo en cuerpo con la debida ilustracion: tal es el objeto de la publicacion presente.... » *Introduccion.*

3148. CORTES (Hernan). The fifth Letters of Hernan Cortes to the Emperor Charles V containing an Account of his expedition to Honduras (1525-1526). Translated from the original spanish, by P. DE GAYANGOS. *London, Hakluyt Society*, 1868, in-8, cart., XVI et 156 pp. 10 fr.

3149. CRANTZ (David). Grönländska Historiens. *Stockholm, Georg Lange*, 1769, pet. in-8, cart. 5 fr.

Pages 531-1216, 1 pl. Deuxième partie de l'ouvrage comprenant l'histoire des missions des frères moraves au Groenland, depuis 1740 jusqu'en 1762.

3150. CRESPEL (le Père Emanuel, récolet). Voyage au Nouveau-Monde, et histoire intéressante du naufrage du R. P. Crespel. *Amsterdam*, 1757, in-12, veau. 35 fr.

X et 140 pages. — Le P. CRESPEL voyagea au Canada depuis 1724 jusqu'en 1738.

A la suite on a relié : Relation de l'expédition de Moka, en l'année 1737, sous les ordres de De la Garde-Jazier, de St-Malo. *Paris*, 1739, plan.

3151. CREVXIUS (P. Franc., e soc. Jesu). Historiæ Canadensis, sev Novæ-Franciæ libri decem, ad annum usque christi MDCLVI. *Parisiis, Seb. Cramoisy*, 1664, in-4, vél. 300 fr.

13 fnc., 810 pp., 3 fnc., 12 pl., carte, plus une grande planche pliée représentant le martyre des PP Denoue, Jogues, A. Daniel, J. de Brébeuf, G Lallemant, Ch. Garnier, N. Chabanel, de deux jeunes Français et de Joseph Ouaharé, jeune Algonquin.

Cet ouvrage a été écrit sur les relations des Jésuites.

Le P. DUCREUX, né à Saintes en 1596, mort à Bordeaux en 1666.

3152. CRI des colons contre un ouvrage de M. l'évêque et sénateur Grégoire, ayant pour titre : de la Littérature des Nègres. *Paris, Delaunay*, 1810, in-8, br. 5 fr.

312 pp. Attribué par Barbier à Tussac, auteur de la *Flore des Antilles.*

3153. CUGOANO (Ottobah). Réflexions sur la traite et l'esclavage des Nègres. *Paris, Royez*, 1788, in-12, br. 5 fr.

xii et 194 pp. L'édition anglaise est de Londres 1787. L'auteur était un nègre de la Grenade.

3154. CUOQ (J. A.). Lexique de la langue iroquoise avec notes et appendices. *Montréal, Chapleau et fils* (1885 ?), in-8, br., IX et 215 pages. 15 fr.

3155. CUST (Edward). Reflections on West India Affairs, after a recent visit to the Colonies. *London, Hatchard*, 1839, in-8, cart., 88 pages 3 fr.

DAIGREMONT (J. de Laon, sieur d'Aigremont, Capitaine des Troupes de France Equinoctialle). Relation dv Voyage des Francois fait av Cap de Nord en Ameriqve, Par les soings de la Compagnie establie à Paris, et sous la conduite de Monsieur de Royville leur General. *Paris, Antoine de Sommaville*, 1654, in-8, mar. grenat à comp. en or, dent. intérieure, d. s. t. (*Lortic*). 200 fr.

3 fnc. pour la dédicace à la duchesse d'Esguillon ; 200 pp. ; 2 figures d'Indiens entre les pp. 88-89 ; le plan de Cayenne entre les pp. 120-121. — Exemplaire un peu court de marges ; sur le titre le timbre de la bibliothèque du château d'Eu.

Cette relation de la deuxième expédition française à la Guyane a précédé de dix ans l'impression de celle de Biet. — La première expédition à la terre ferme des Antilles est celle de Poncet de Brétigny, un fou furieux, dit M. de Nouvion, qui par ses cruautés fit massacrer presque tous les colons. (Voir le N° 1517.)

3157. DAMPIER (Guillaume). Nouveau voyage autour du monde. Troisième édition. *Amsterdam, veuve Marret*, 1711-12, 5 vol. in-12, veau fauve, dos orné, tr. rouges ; fig. nomb. et cartes. (*Bel exemplaire*). 30 fr.

Vol. I. 4 fnc., 340 pp., front. gravé, 6 fig. et cartes. — Vol. II. 2 fnc., 227 pp. « Traité des vents alisez et reglez. *Amsterdam, Marret*, 1701. » 104 pp., front. gravé, 9 fig. et cartes. — Vol. III. 25 fnc., 351 pp., front. gravé, 6 fig. et cartes. — Vol. IV. 303 pp., 8 fnc., 18 cartes et fig. — Vol. V. 1 fnc., 20 et 274 pp., 7 fnc., 21 fig. et cartes.

3158. D'ASSIER (Adolphe). Le Brésil contemporain ; Races, mœurs, institutions, paysage, colonisation. *Paris, Durand*, 1867, in-8, br., 320 pp. 6 fr.

3159. D'AVEZAC. Recueil de quatre ouvrages. Gr. in-8, cart. 20 fr.

Année véritable de la naissance de C. Colomb, 1873. — Le livre de Ferdinand Colomb, 1873. — Les navigations terre-neuviennes de Jean et Sébastien Cabot, 1869. — Les voyages de Américc Vespuce au compte de l'Espagne, 1858.

3160. D'AVEZAC. Recueil de sept Mémoires. In-8, br. 20 fr.

Atlas hydrographique de 1511 du génois Vesconte de Maggiolo. *Paris, Challamel*, 1871, 15 pp. — Aperçus historiques sur la Boussole. *Paris, Martinet*, 1860, 16 pp. — La Mappemonde du VIIIe siècle de Saint Béat de Liébana. *Paris, Challamel*, 1870, 20 pp. — Note sur la mappemonde historiée de la cathédrale de Héréford, détermination de sa date et de ses sources. *Paris, Martinet*, 1862, 16 pp. — Allocution à la Société de Géographie de Paris à l'ouverture de la séance de rentrée, 20 octobre 1871. *Paris (Abbeville, Briet, etc.)*, 1872, 16 pp. — Notice sur la vie et les travaux de Albert de la Marmora et de John Washington. *Paris, Martinet*, 1864, 31 pp. — Observations sur un chapitre des œuvres de Gerbert. *Paris, Donnaud*, 1868, 8 pp.

3161.— La Mappemonde du VIIIe siècle de Saint Béat de Liébana. *Paris, Challamel*, 1870, in-8, br., 20 pages. 3 fr.

3162. — Notice des découvertes faites au Moyen-Age dans l'Océan atlantique antérieurement aux grandes explorations portugaises du XVe siècle. *Paris, Fain et Thunot*, 1845, X et 86 pp. — Note sur la première expédition de Béthencourt aux Canaries, et sur le degré d'habileté nautique des Portugais. *Paris, Martinet*, 1846, 27 pages. — Note sur la véritable situation du mouillage marqué au Sud du cap de Bugeder dans toutes les cartes nautiques. *Paris, Martinet*, 1846, 12 pages. — Ens. un vol. in-8, maroquin, d. s. t. (*Exemplaires en grand papier*). 25 fr.

3163. — Atlas hydrographique de 1511 du génois Vesconte de Maggiolo. *Paris, Challamel*, 1871, in-8, br., 15 pages. 3 fr.

3164. — Considérations géographiques sur l'histoire du Brésil. Examen critique d'une nouvelle histoire générale du Brésil, récemment publié en portugais à Madrid, par Varnhagen. *Paris, Martinet*, 1857, gr. in-8, br. (*Rare*). 271 pp., 2 cartes. 20 fr.

3165. — Grands et petits géographes grecs et latins. Esquisse bibliographique des collections qui en ont été publiées, entreprises ou projetées. *Paris, A. Bertrand*, 1856, in-8, br., 154 pages. 6 fr.

3166. — Campagne du navire « L'Espoir » de Honfleur, 1503-1505. Relation authentique du voyage du capitaine de Gonneville ès nouvelles terres des Indes. Publiée intégralement pour la première fois. *Paris, Challamel*, 1869, in-8, br. 10 fr.

115 pages. Publication d'un document très important pour l'histoire des navigations dieppoises, prouvant que les Français avaient établi des relations avec le Brésil avant la découverte des Portugais.

3167. DAVILA (Gil Gonzalez). Teatro eclesiastico de la primitiva iglesia de las Indias Occidentales. *Madrid, Diego Diaz de la Carrera,* 1649-55, 2 vol. in-fol., parch. 250 fr.

Ouvrage très important pour la collation duquel nous renvoyons aux Nos 170 et 2524.

3168. DAZILLE (ancien chirurgien major des troupes de Cayenne, etc.). Observations sur les maladies des Nègres, leurs causes, leurs traitemens et les moyens de les prévenir. *Paris, Didot,* 1776, in-8, br., XVI et 316 pp., 2 fnc. 10 fr.

3169. DELGADO (fray Damian). Compendio del Arte quiché. Siguese la Doctrina christiana en lengua quiché del mismo autor, con sermones del mismo padre y otros de la orden de N. P. Santo Domingo. In-4, demi-rel. 80 fr.

Titre d'après Brasseur de Bourbourg, *Bibliothèque mexico-guatémalienne.* C'est d'après ce catalogue que nous donnons la description de ce manuscrit.

Il se compose de 35 ff. divisés ainsi : L'*Arte* comprend les 9 premiers ff. ; les 11 suivants contiennent la *Doctrina christiana ;* les 15 ff. restant sont occupés par des sermons, la salutation des alcades indigènes se transmettant leur bâton de commandement « *mudanças de vara* » et autres salutations, plus ou moins imitées des discours que prononçaient anciennement les seigneurs indigènes dans les occasions solennelles, etc.

Le Père Damian Delgado, de l'ordre des dominicains, au Guatémala, était natif de Madrilejos, dans la Castille. Il passa de bonne heure en Amérique et se dédia entièrement à l'instruction des indigènes. Il posséda à un haut degré les langues quiché et cakchiquèle.

3170. [D'ENGEL (E. Bailly)]. Essai sur cette question quand et comment l'Amérique a-t-elle été peuplée d'hommes et d'animaux ? *Amsterdam, Rey,* 1767, in-4, rel. 20 fr.

XI pp., 2 fnc., 610 pp. Bon exemplaire de l'Édition originale.

3171. — Le même ouvrage. *Amsterdam, Rey,* 1767, 5 vol. in-12, rel. 20 fr.

Vol. I. 1 fnc., 454 pp. — Vol. II. 1 fnc., 384 pp. — Vol. III. 1 fnc., 388 pp. — Vol. IV. 2 fnc., 359 pp. — Vol. V. XXII pp., 3 fnc., 228 pp.

3172. DENIS (Ferd.). La Guyane, ou histoire, mœurs, usages et costumes des habitans de cette partie de l'Amérique. *Paris, Nepveu,* 1823, 2 vol. in-18, demi-rel. veau, non rognés. 15 fr.

Vol. I. 183 pp., 12 fig. col. — Vol. II. 237 pp., 4 fig. coloriées.

3173. DEPONS (F.). Voyage à la partie Orientale de la terre ferme dans l'Amérique Méridionale, fait pendant les années 1801, 02, 03 et 04: Contenant la description de la Capitainerie générale de Caracas, composée des provinces de Venezuela, Maracaïbo, Varinas, la Guiane Espagnole, Cumana et de l'île de la Marguerite, etc. *Paris*, 1806, 3 vol. in-8, cart. 15 fr.

Vol. I. 358 pp., carte. — Vol. II. 469 pp. — Vol. III. 362 pp., 3 pl. Relation très estimée.

3174. DE PRADE. Histoire du Tabac, ou il est traité particvlierement dv tabac en poudre. *Paris*, *Le Prest*, 1677, pet. in-12, vélin blanc, tr. rouges. (*Pierson*). 40 fr.

5 fnc. pour la dédicace à Roger de Foix, suivie de son portrait gravé sur cuivre; 11 fnc., pour l'approbation, les deux tables et l'avis de l'imprimeur au lecteur; 172 pp. et 3 fnc. pour le privilège royal; 2 figures sur cuivre hors texte.

Très bel exemplaire d'un livre rare, surtout complet.

3175. DESCRIPTION de l'isle de S. Vincent (Petites Antilles). Pet. in-fol., demi-rel. veau rouge, avec coins. 40 fr.

Manuscrit inédit composé de 54 feuillets non chiffrés. Bonne écriture de la fin du siècle dernier. — Ce document renferme de très curieux renseignements sur les mœurs et usages des Caraïbes.

3176. DESCRIPTION of the settlement of the Genesee Country, in the state of New York, in a series of Letters from a gentleman to his friend. *New York*, *J. Swords*, 1799, in-8, br. 30 fr.

63 pp., carte. Attribué par Sabin à Ch. Williamson.

3177. DESPERRIERES (Poissonnier). Traité des fièvres de l'isle de Saint-Domingue. *Paris*, *G. Cavelier*, 1763, pet. in-8, rel., XIX et 180 pages. 15 fr.

3178. DIAZ DEL CASTILLO (Bernal). Traslado de Capitulos que se hallan en el Archivo de la ciudad de Guathemala, de Bernal Diaz del Castillo, en contra de los religiosos de Santo Domingo. In-fol., demi-mar. 80 fr.

Manuscrit de 22 feuillets, de la main du Père Francisco Ximenez, copié sur l'original qui existait alors aux archives communales de Guatémala. Il commence ainsi: *Este es un traslado de una provança e informacion halle en el cabildo de la ciudad contra nosotros, y yo fr. Fran[cisco] Ximenez le trasladado para nuestro deposito.* Ce document qui est un rapport des plaintes contre les religieux de l'ordre de S. Dominique est daté du 22 Novembre 1547.

De la collection Brasseur de Bourbourg. Décrit à la page 56 de sa *Bibl. mexico-guatémalienne.*

3179. DIE hoofd-inhoud van die Leering van Jesus Christus, tot Gebruk voor die Neger-Gemeenten, van die evangelische broeer-kerk. *Barby, Gedruckt im Jahr*, 1785, pet. in-8, cart. 20 fr.

78 pp. Abrégé de la doctrine de Jésus-Christ à l'usage de la communauté nègre de l'église des Frères moraves, en créole-hollandais.

3180. [DINOUART, chanoine de S. Benoit]. Vie du vénérable Dom Jean de Palafox, évêque d'Angélopolis et ensuite évêque d'Osme. *Cologne et Paris, Nyon*, 1767, in-8, rel. veau. 20 fr.

lvj et 576 pp., portrait de Palafox gravé par Louis le Grand et 3 fig. de Gravelot. Bel exemplaire avec *un feuillet mss. autographe* de l'auteur, renfermant des additions à sa préface.

Cet ouvrage est publié en grande partie sur celui du P. Champion, jésuite, lequel avait commencé à faire imprimer une vie de Palafox, mais l'impression fut arrêtée à la 7e feuille, à cause de la franchise de l'auteur. L'abbé Dinouart dit, dans sa préface, qu'il fut assez heureux pour se procurer le mss. entier du P. Champion, indiqué au catalogue des mss. de la bibliothèque de la maison professe de Paris, N° 69, et qu'il s'en est servi pour composer la vie du célèbre évêque.

3181. DIXON (Hepworth). White Conquest. *London, Chatto and Windus*, 1876, 2 vol. in-8, cart. 15 fr.

Vol. I. viii et 356 pp. — Vol. II. vi et 373 pages.

3182. — New America. *London, Hurst and Blackett*, 1867, 2 vol. in-8, toile. 15 fr.

Vol. I. xviii et 359 pp., 1 pl. et 3 portraits. — Vol. II. iv et 369 pp., 4 pl.

3183. DIXON (George). Voyage autour du Monde, et principalement à la côte nord-ouest de l'Amérique fait en 1785-1788; traduit de l'anglois par Lebas. *Paris, Maradan*, 1789, in-4, veau, d. s. tr. 1 fnc., 499 et 46 pp., 1 fnc., 21 planches et cartes. 16 fr.

3184. DOMINGUEZ (Luis). Historia Argentina (Epoca colonial). *Buenos Aires, imprenta del orden*, 1862, in-12, demi-mar. 10 fr.

xvi, 242 pp., et un plan de l'attaque de Buenos Aires par les Anglais en 1807.

3185. DRAPEAU (Stanislas). Études sur les développements de la colonisation du Bas-Canada depuis dix ans (1851 à 1861). *Quebec, Léger Brousseau*, 1863, in-8, demi-rel., 593 pp. 10 fr.

3186. DRAPER (Edward Alured). An Address to the Bristish Public, on the case of Brigadier-General Picton late Governor of the island of Trinidad;

with Observations on the conduct of William Fullarton and John Sullivan. *London, Jaques*, 1806, in-8, demi-rel., xvi, 282, 56 pp., et 2 fnc. 10 fr.

3187. DROUIN DE BERCY. L'Europe et l'Amérique comparées. *Paris, Rosa*, 1818, 2 vol. in-8, demi-veau olive, non rognés. 15 fr.

Vol. I. 432 pp., 3 fig. col. — Vol. II. 452 pages, 3 fig. col.

3188. DU JARRIC (le P. Pierre). L'histoire des choses plvs memorables advenuës tant ès Indes Orientales, qu'autres pays de la descouuerte des Portugais. En l'establissement et progrez de la foy Chrestienne et Catholique. Et principalement de ce que les Religieux de la Compagnie de Jesvs y ont faict, et enduré pour la mesme fin. *A Arras, chez Gilles Bavdvyn*, 1611, in-8, parch. 60 fr.

5 fnc., 977 pp., 26 fnc., pour la table.

Deuxième tome et le seul que nous connaissions d'une édition peu connue, réimprimée d'après celle de Bordeaux. Il renferme l'histoire des missions du Congo, d'Angola, du Monomotapa, de l'Éthiopie, du Brésil (cette partie occupe les pp. 346-502), d'Ormuz, de l'empire du grand Mongol et de la Chine.

3189. DURAN (fray Diego, de la orden de Predicadores). Historia de las Indias de Nueva-España y islas de tierra firme. La publica con notas é ilustraciones José F. Ramirez. *México, Andrade*, 1867-80, 2 vol. et atlas in-4, br. 250 fr.

Vol. I. xvi et 535 pp. — Vol. II. 304 pp., 1 fnc. « Apéndice. Explicacion del códice geroglifico de Mr. Aubin por Alfredo Chavero » 177 pp., 1 fnc. — Atlas de 65 pl. col. reproduisant les miniatures qui ornent le ms. du P. Duran ainsi que le *fac-simili* du ms. original nahuatl de M. Aubin.

Cette publication a été faite d'après une copie prise par les soins de Ramirez sur l'original conservé à la bibliothèque royale de Madrid. Le tome I seul a été imprimé par Ramirez, le tome II et l'atlas ont été publiés par les soins de Gumesindo Mendoza, directeur du Musée national de Mexico.

La chronique du P. Duran a été écrite d'après des documents et surtout d'après des peintures indigènes. C'est dans cet important ouvrage qu'a été pris tout ce que le Père Acosta a écrit sur les mœurs, coutumes et religion des Mexicains. Un manuscrit sauvé de la destruction par M. Ramirez en 1856 et qui se conserve actuellement à Mexico renferme les mêmes figures que celles qui ornent l'œuvre du P. Duran.

Le mss. de M. Aubin interprété par M. Chavero est un rituel des principales fêtes que célébraient les indiens dans le grand temple de Tenochtitlan.

3190. DURANGO. Asuntos de la catedral de Durango. In-fol., demi-mar. 50 fr.

Manuscrit renfermant les trois documents ci-après : Testimonio de diligencias seguidas sobre execucion y cumplimiento de real Cedula, librada en 11 de Octubre de 1765 practicadas por el señor D. Joseph Jâyni Governador en este reino de Nueva Vizcaya.... 112 ff. signés par Joseph Cuenca, notaire royal, et datés de Durango 8 Mars 1770. — Une lettre de 6 ff. relative à la même question, datée de Durango 13 Mars 1770, signée par le gouverneur Joseph Jayni et adressée au marquis de Croix, vice-roi et capitaine général. Cette lettre porte deux fois la signature autographe du vice-roi. — Testimonio de quentas de fabrica de esta santa iglesia de Durango tomadas por Joseph Jâyni, Governador y comandante general en esta provincia en virtud de commission del señor marques de Croix. 95 ff. Pièce également légalisée par le notaire Joseph de Cuenca et datée du 8 Mars 1770.

3191. DURO (Cesareo Fernández). Las joyas de Isabel la Católica. Las Naves de Cortès. El salto de Alvarado. Epistola dirigida a Juan de Dios de la Rada y Delgado. *Madrid, Hernandez*, 1882, in-8, br., 53 pp. 3 fr.

3192. — Navegaciones de los muertos y vanidades de los vivos. Libro tercero de las disquisiciones náuticas. *Madrid, Aribau*, 1878, in-8, br. 8 fr.

455 pp. Comprehende : Saludos y etiquetas en la mar. — Conflictos á que han dado ocasion. — Otra vez los colores nacionales — Prácticas religiosas. — Misa seca. — Votos. — Milagros. — Iconografia. — Vicisitudes de los restos de hombres célebres. — Panteon de marinos.

3193. DUSAERT (Colonel). La carie américaine mère, en civilisation de l'antique Égypte, d'après les documents de l'abbé Brasseur de Bourbourg. *Paris, Didier*, 1882, in-8, br., 64 pages. 1 fr. 25

3194. ECHEVERRIA (Estevan). Insurreccion del Sud de la provincia de Buenos Aires en Octubre de 1839. Poema con notas y documentos. *Buenos Aires*, 1849, in-4, demi-rel. 20 fr.

76 pp., à 2 colonnes, sans titre. Pièce historique fort rare, publiée dans le journal le « *Comercio del Plata.* »

3195. — Dogma socialista de la asociacion Mayo, precedido de una ojeada retrospectiva sobre el movimiento intelectual en el Plata desde el año de 37. *Montevideo, imprenta del Nacional*, 1846, in-8, demi-mar. 20 fr.

2 fnc., CIII et 84 pp., 2 fnc. Très rare.

3196. EDWARDS (Bryan). Histoire de S. Domingue, depuis 1789 jusqu'en 1794. Traduite pour la première fois de l'anglais (par J. Breton). *Paris, Blanchard*, 1812, in-8, demi-rel., 246 pp. 5 fr.

3197. EGUILUZ (P. Diego de). Historia de la Mision de Mojos en la republica de Bolivia, escrita en 1696 y publicada con varios documentos inéditos referentes á esa misión, biografias y notas por ENRIQUE TORRES SALDAMANDO. *Lima, C. Prince*, 1884, in-8, br. 15 fr.

XIV et 64 pp. Le Père DIEGO DE EGUILUZ, né à Arequipa en 1625, entra dans la Cie de Jésus à l'âge de 21 ans et mourut en 1704. Le ms. autographe de sa relation se conserve aux archives nationales de Lima.

1398. ENCISO (Martin Fernandez de). Suma de geographia q̃ | trata de todas las partidas y prouin- | cias del mundo : en especial de las indi- | as. y trata largamẽte del arte del mare | ar : juntamẽte con la espera en romãce : | con el regimiẽto del sol y del norte : nue | uamente hecha. | Con preuilegio real. | (A la fin :) ... *Fue impressa en la nobilissima y muy leal ciudad de Seuilla por Jacobo crõberger alemã en el año dla encarnacion de nuestro señor. de mil y quinientos y diez y nueve* (1519). In-fol., demi-rel. 800 fr.

Titre dans un entourage sur bois et surmonté d'une sphère, au verso le privilège royal daté de Çaragoça 5 septembre 1518 ; dédicace à Charles Quint 1 fnc.; l'ouvrage commence à la signature *Aiii* et se continue jusqu'à *H* cette dernière de 8 ff., soit en tout 76 ff. (le dernier blanc manque).

PREMIÈRE ÉDITION D'UN OUVRAGE PRÉCIEUX ET LE PREMIER LIVRE IMPRIMÉ EN ESPAGNOL RELATIF A L'AMÉRIQUE.

Exemplaire grand de marges ayant quelques raccommodages. Par suite d'un mauvais nettoyage plusieurs feuillets sont fortement tachés par l'encre d'impression.

3199. ERNST (A.). Estudios sobre las deformaciones, enfermedades y enemigos del arbol de Cafe en Venezuela. *Caracas, imprenta nacional*, 1878, in-4, cart., 24 pages, 1 pl. 4 fr.

3200. ESCOBARI (Isaac, curé de Sicasica). Analogies philologiques de la langue Aimara adressées aux Sociétés d'Archéologie et de Numismatique de Paris, et lues au cercle littéraire de la Paz. *Paris, imprimerie de l'École centrale*, 1881, in-8, br., 23 pp. 1 fr. 50

3201. EUREN (M. Joanne). Atlantica orientalis sive Νῆσος Atlantis a multis retro annis descripta. *Berolini, Lang*, 1764, pet. in-8, demi-rel., non rog. 5 fr.

21 fnc., 204 pp. Cette dissertation avait été écrite en suédois. C'est l'auteur lui-même qui l'a traduite en latin.

3202. EVERART (Ægidius). De herba panacea, quam alii tabacum, alii petum, aut nicotianam vocant, brevis commentariolus. *Vltrajecti, Davide ab Hoogenhuysen*, 1644, pet. in-12, vél. 10 fr.

58 pp. — Joh. Neandri tabacologia, hoc est, tabaci, seu nicotianæ descriptio. *Vltrajecti*, 1644, pp. 59-146. — Epistolæ et iudicia clarissimorum aliquot medicorum de tabaco. *Vltrajecti*, 1644, pp. 147-197. — Misocapnus, sive de abusi tobacci lusus regius. *Vltrajecti*, 1644, pp. 199-223. — Hymnus tabaci, auct. Raph. Thorio. *Vltrajecti*, 1644, pp. 225-305. Collection curieuse d'écrits sur le tabac.

3203. EXPILLY (Ch.). La traite, l'émigration et la colonisation au Brésil. *Paris, A. Lacroix*, 1865, in-8, br., IX et 339 pp. 5 fr.

3204. EYZAGUIRRE (l'abbé José Ignacio). Histoire ecclésiastique, politique et littéraire du Chili; traduite par L. Poillon. *Lille, Lefort*, 1855, 3 vol. in-8, demi-veau fauve, non rognés. 18 fr.

Vol. I. 504 pp. — Vol. II. 383 pp. — Vol. III. 334 pp. — L'original de cet ouvrage a été imprimé à Valparaiso en 1850.

FEBRES (P. Andres). Gramatica de la lengua chilena. Adicionada i correjida por el P. Antonio Hernandez Calzada, de la órden de San Francisco. Edicion hecha para el servicio de las misiones por el P. Miguel Anjel Astraldi. *Santiago, imprenta de los Tribunales*, 1846, gr. in-8, br. 30 fr.

v, 292, 29 et ii pages. Excellente édition devenue rare.

3206. — Gramatica de la lengua chilena. Nueva edicion correjida y aumentada. *Concepcion, José María Serrato*, 1864, in-8, br. 18 fr.

III et 77 pages. Édition abrégée, quoiqu'en dise le titre, publiée par G. E. Cox.

3207. FERLAND (J. B. A.). Observations sur un ouvrage intitulé « Histoire du Canada » par M. l'abbé Brasseur de Bourbourg. *Paris, Ch. Douniol*, 1854, in-8, demi-veau fauve, non rogné, 1 fnc., 94 pages. 6 fr.

3208. FERNANDEZ (Don Leon). Coleccion de Documentos para la Historia de Costa-Rica. Tomo I. *San José de Costa-Rica, imprenta Nacional*, 1881, pet. in-4, br. 20 fr.

VIII et 443 pp. Ce tome I contient onze Mémoires sur cette partie de l'Amérique. Le premier est une reproduction de la Relation de la province de Guatemala, faite par Palacio au roi

d'Espagne en 1576 ; les autres documents sont tirés de l'Archivo de Guatemala ; le dernier article est une traduction, faite par Roberto Cortez, de l'ouvrage de Frantzius sur les mammifères de Costa-Rica.

3209. FERRIER (Alfonse, Neapolitain). De l'administration dv sainct Boys, en diuerses formes & manieres, contenues en quatre traictés. Ensemble la forme de ministrer du vin..... Traduict de Latin en Francoys, par messire Nicolas Michel : docteur & doyen en la faculté de medecine à Poictiers. *On les vend a Poictiers, a l'enseigne du Pelican. M.D.XLVI.* [Au bas du dernier f. :] *Imprimé a Poictiers, par Iehan & Enguilbert de Marnef freres : demourans a l'enseigne du Pelican.* Pet. in-8, rel. fatiguée. 90 fr.

495 pp., 7 fnc. pour la table. Deuxième édition de cette traduction française ; la première est de Poitiers 1540 (Harrisse, *Additions*, Nos 129, 160).

L'édition originale du traité de Alfonso Ferri, napolitain, premier chirurgien du pape Paul III, est de Rome 1537.

3210. FIGUEIRA (Padre Luiz). Arte de Grammatica da lingua brasilica. Nova edição dada á luz e annotada por Em. Allain. *Rio de Janeiro, Lombaerts*, 1880, pet. in-8, br., 156 pp., 1 fnc. 10 fr.

3211. FILISOLA (el general Vicente). Memorias para la historia de la guerra de Tejas. *Mexico, Ignacio Cumplido*, 1849, 2 vol. in-8, br. 12 fr.

Très rare. A paru en feuilleton dans le « *Siglo diez y nueve.* » — Vol. I. 509 pp. (manque titre et les pages 1-4). — Vol. II. 267 pp.

3212. — Le même ouvrage. *Mexico, Rafael*, 1848-49, 2 vol. in-8, br. 20 fr.

Vol. I. 587 pp. — Vol. II. 625 pp. Réimpression faite d'après l'édition précédente.

3213. FLEURIEU (d'Éveux de). Voyage fait par ordre du Roi en 1768 et 1769 à différentes parties du monde. *Paris, Imp. royale*, 1773, 2 vol. in-4, mar. rouge, large dentelle, d. s. t. 20 fr.

Vol. I. 1 fnc., lxxix et 803 pp., 4 cartes et 2 pl. — Vol. II. 622 et xl pp., 5 tableaux.

Les armes qui se trouvaient sur les plats de la reliure ont été recouvertes.

3214. FÖRSTEMANN (Dr. E.). Die Maya-handschrift der Königlichen öffentlichen Bibliothek zu Dresden. *Leipzig, Naumann et Schroeder*, 1882, in-4, dans un carton. 250 fr.

18 pp. et 74 pl. reproduisant en *fac-similé* le manuscrit de Dresde. — Très importante publication.

3215. FOWLER (John). A Summary Account of the present State of the Colony of Tobago. *London, Grant*, 1774, in-8, demi-rel., 80 pp. et carte. 15 fr.

3216. FRANCK (Sebastian). Weltbûch : spiegel vñ bildtnisz des gantzen erdbodens von Sebastiano Franco Wördensi in vier bûcher, nemlich in Asiam, Aphricam, Europam, vnd Americam, gestelt vnd abteilt.... Anno. M.D.XXXIIII. [A la fin:] *Getruckt zû Tübingen durch Vlrich Morhart, im tausent fünff hundert vier und dreyssigsten jar.* In-fol., peau de truie, fermoirs. 100 fr.

4 fnc., CCXXXVIJ ff., 1 feuillet blanc, 7 fnc., pour le registre. — Bon exemplaire.

Première édition du *Weltbuch*, citée par Harrisse sous le N° 197. La description de l'Amérique occupe les ff. CCX verso à fin.

3217. FRIAS (Francisco de). Coleccion de escritos sobre agricultura, industria, ciencias, y otros ramos de interés para la isla de Cuba. Tomo I: Agricultura. *Paris, Kugelmann*, 1860, in-8, br., V et 436 pp. 4 fr.

3218. FROSSARD. La cause des esclaves Nègres et des habitans de la Guinée... ou histoire de la traite et de l'esclavage des Nègres, preuves de leur illégitimité, moyens de les abolir sans nuire ni aux Colonies ni aux Colons. *Lyon, Aimé de la Roche*, 1789, 2 vol. in-8, rel. 10 fr.

Vol. I. V et 367 pp., front. gravé. — Vol. II. VII, 403 pp., 2 fnc.

3219. FUENTES Y GUZMAN (el capitán Franc. Antonio de). Historia de Guatemala ó recordación florida, escrita el siglo XVII, y publica por vez primera con notas é ilustraciones D. Justo Zaragoza. *Madrid, Luis Navarro*, 1882-83, 2 vol. in-4, br. 30 fr.

Vol. I. LVI et 475 pp. — Vol. II. 440 pp, fin de la première partie avec des notes nombreuses de M. J. Zaragoza. — Publication importante faite avec soin, précédée d'une excellente introduction et suivie de notes précieuses dans lesquelles on trouve de nouveaux renseignements sur l'historien-soldat Bernal Diaz del Castillo.

Le capitaine Fuentes y Guzman, arrière-petit-fils de Bernal Diaz, naquit à Santiago de Caballeros de Guatemala en 1642 ou 1643. Il eut entre les mains les documents et les mss. rassemblés par son ancêtre, d'après lesquels il composa son histoire du Guatemala, composée de trois parties. Le ms. original, d'après lequel est publiée cette première édition, se conserve à la bibliothèque royale de Madrid.

3220. FULLARTON (Colonel). A Refutation of the Pamphlet which colonel Picton lately addressed to Lord Hobart. *London, John Stockdale*, 1805, in-4, non rel., XI et 89 pp. (Cf. le N° 3186 et l'article Picton). 8 fr.

GAFFAREL (Paul). Étude sur les rapports de l'Amérique et de l'ancien continent avant Christophe Colomb. *Paris, Thorin*, 1869, in-8, br., VIII et 346 pp. 8 fr.

3222. GARCILASO DE LA VEGA. Histoire de la Floride ov Relation de ce qvi s'est passé au voyage de Ferdinand de Soto, pour la conqueste de ce pays. Et traduite en françois par P. RICHELET. *Paris, Clovzier*, 1670, 2 vol. in-12, bas. 18 fr.

Vol. I. 5 fnc., 452 pp. — Vol. II. 5 fnc., 414 pp. — Première édition de cette version.

3223. — Histoire des guerres civiles des Espagnols dans les Indes, traduite de l'espagnol par J. BAUDOIN. *Amsterdam, Kuyper*, 1706, 2 vol. in-12, veau, d. s. t. (Bel exemplaire). 20 fr.

Vol. I. 8 fnc., 768 pp., front. gravé, 5 fig. et cartes. — Vol. II. 643 pp., front. gravé, 1 fig. — Très jolie édition ornée de jolies gravures sur cuivre par Lamsvelt.

3224. GARNEAU (F. X.). Histoire du Canada depuis sa découverte jusqu'à nos jours. Quatrième édition. *Montréal, Beauchemin et Valois*, 1882-84, 4 vol. in-8, br. 30 fr.

Vol. I. xxii et 397 pp. — Vol. II. 467 pp. — Vol. III. 407 pp. — Vol. IV. 14 et cccxcviii pp., portrait de Garneau.

Cette édition a été publiée par les soins de MM. Chauveau, Sulte et Fréchette.

3225. GARRAN (J. Ph.). Rapport sur les troubles de Saint-Domingue, fait au nom de la commission des colonies, des comités de salut public, de législation et de marine. *Paris, Imprimerie nationale, an V-VII*, 4 vol. in-8, rel. 30 fr.

Vol. I. 374 pp., 1 fnc. — Vol. II. 625 pp., 1 fnc. — Vol. III. 498 pp., 1 fnc., — Vol. IV. 666 pp., 1 fnc.

Recueil curieux et difficile à trouver complet.

3226. GATFORD (Lionel). Publick Good without private interest. Or, a Compendious Remonstrance of the present sad State and Condition of the English Colonie in Virginea. *London, H. Marsh*, 1657. [A la fin :] *Imprimé à Vienne, par F. Köke pour la librairie Tross à Paris*. In-4, br. 25 fr.

8 fnc., 26 pp. L'édition originale est d'une extrême rareté. La réimpression *fac-similé* à quelques exemplaires seulement est devenue rare.

3227. GATSCHET (Albert S.). A Migration Legend of the Creek Indians, with a linguistic, historic and ethnographic Introduction. *Philadelphia, D. G. Brinton*, 1884, in-8, toile. 15 fr.

Vol. I. VII et 251 pp. — Forme le N° IV de *Brinton's Library of Aboriginal american Literature*.

« This learned work offers a complete survey of the ethnology of the native tribes of the Gulf States. The strange myth or legend told to Gov. Oglethorpe, in 1732, by the Creeks, is given in the original, with an Introduction and Commentary. »

3228. — The Beothuk Indians. *Philadelphia*, 1885-86, in-8, br. 5 fr.

Deux articles extraits des *Proceedings of the American Philosophical Society*.

Les indiens *Beothuk*, ou *Indiens rouges* habitent l'île de Terre-Neuve. Ce sont ceux que trouvèrent Cabot et Jacques Cartier lorsqu'ils visitèrent ces parages.

3229. — On the affinity of the Cheroki to the Iroquois dialects. *Cambridge*, 1886, in-8. 2 fr.

Pages XL-XLV des *Proceedings of the American Philological Association*, July 1885.

3230. GAVILAN (fray Alonso Ramos, del orden de S. Agustin). Historia del celebre santvario de Nvestra señora de Copacabana, y sus Milagros, è Inuencion de la Cruz de Carabuco. *Lima, Geronymo de Contreras*, 1621, in-4, veau fauve, d. s. t. 90 fr.

6 fnc. (manque la fin de l'épitre du licencié Fernandez de Cordova), 432 pp. (manque les pages 383-384), 4 fnc. Figure de la Vierge à la page 334. Quelques taches et notes au crayon dans les marges.

Ouvrage très rare écrit par un Péruvien. Le premier livre, ff. 1-172, est tout entier consacré à l'histoire des coutumes religieuses des Péruviens avant la venue des Espagnols.

3231. [GIBSON (Edmund)]. Lettre pastorale de l'Evêque de Londres aux fideles de son diocèse:... On y a joint deux lettres du même prélat: dont la première est adressée aux chefs de famille dans les Colonies angloises de l'Amérique; et la seconde aux Missionnaires qui sont dans ces Colonies. Ces deux dernières lettres sont précédées d'une Exhortation adressée à tous les véritables chrétiens de ce Royaume d'assister la Société de la Propagation de l'Evangile à travailler à l'instruction des Negres qui sont dans les plantations angloises. Traduit de l'anglois. *Londres, J. P. Coderc*, 1729, in-8, mar. vert, d. s. t. (*Rel. ancienne*). 50 fr.

115 pp. Pièce fort rare concernant la Nouvelle Angleterre. (Voy. Sabin, *Dictionary*, N°s 27310-13).

3232. GIORDA (Rev. J., s. J.) et CATALDO (J. M. soc. Jesu). A Dictionary of the Kalisped or Flat-head Indian Language. *St. Ignatius Print, Montana*,

1877-79. 644, 36 et 456 pages. — Lu tel kaimintis kolinzuten kuitlt smümii. Some Narratives, from the Holy Bible, in kalispel. *St. Ignatius Print, Montana*, 1879. 140 et 14 pages. — A Catechism of the christian doctrine in the Flat-Head or kalispél Language. *St. Ignatius Print, Montana*, 1880. 45 pp. Ens. 4 vol. in-8, br. 80 fr.

3233. GIRAVA (Hieronimo). La Cosmographia, y Geographia. En la qual se contiene la Descripcion de todo el mundo, y de sus partes, y particularmente de las yndias, y tierra nueua..... *En Venetia, por Jordan Zileti, y su compañero*, 1570, in-4, parch. 300 fr.

Titre entouré d'une bordure sur bois, 3 fnc. (le premier pour la dédicace à Juan Rodriguez de Torres signée Juan de Miranda); *Typo de la carta cosmographica de Gaspar Vopellio medeburgense*, 1 feuille; texte 271 pages, table 9 pages n. ch., 1 f. pour la marque typographique.

Cette édition est la même que celle de Milan 1556 à l'exception du titre, des feuillets préliminaires qui ont été réimprimés et changés et du feuillet d'errata qui a été supprimé. — Cf. le N° 240 de ma *Bibliotheca americana*.

3234. [GIROD-CHANTRANS]. Voyage d'un Suisse dans différentes colonies d'Amérique, pendant la dernière guerre, avec une table d'observations météorologiques faites à S. Domingue. *Paris, Poinçot*, 1786, in-8, cart. non rogné. 10 fr.

vii, 416 pp., un tableau entre les pages 336-337. Cet ouvrage rédigé en forme de lettres est presque tout entier relatif à Saint-Domingue. Il en existe des éditions, ou mieux des exemplaires avec des titres datés de 1785 (Neuchatel), 1787 (Aux Verrières suisses).

3235. GOLOVNINE. *Poutechestviyé rossiiskago imperatorskaga chlioupa Diani.* Voyage de la chaloupe impériale *Diane* de Cronstadt au Kamtschatka, sous le commandement du capitaine Golovnine en 1807-1809. Publié par le département de l'Amirauté (en russe). *Pétersbourg*, 1819, 2 tomes en un vol. in-4, demi-rel. non rogné. 20 fr.

Vol. I. 1 fnc., 241 pp., carte. — Vol. II. 1 fnc., 234 pp., 1 fnc., 4 pl. et cartes. — L'exemplaire est incomplet des ff. 201-208 du Tome II.

3236. GOMEZ (Duarte). Discvrsos sobre los comercios de las dos Indias, donde se tratan materias importantes de Estado, y Guerra. Dirigido a la sacra y catolica Magestad del Rey don Felipe Quarto nuestro señor. Avtor Dvarte Gomez, natural de la Ciudad de Lisboa. *Año M.DC.XXII.* In-4, parch. 180 fr.

Titre, errata et épître au Roi 3 fnc.; 256 ff. de texte (Contrato propuesto por el Autor, cerca de las fabricas de las naues de la carrera de la India. *Lisboa*, 10 Novembre 1612, ff. 219-

228. — Sucesso de las naues y armadas, desde el año de 560. en que vino la naue Llagas, que el Virrey don Constantino hizo en Goa, por los libros de la casa de la India, de yda y venida. ff. 229-256) ; Carta que Duarte Gomez escriuio al Duque de Lerma en 20. de Nouiembre de 612. 15 ff.; 1 feuillet blanc ; Index 11 fnc.

Voici ce que dit Ternaux de ce livre : Ce volume, sans nom de lieu ni d'imprimeur, n'a pas les autorisations qui accompagnent ordinairement les livres espagnols. Il paraît donc avoir été imprimé seulement pour être distribué. *Bibl. Am.*, N° 442.

Ce qui confirmerait cette note c'est que Pinelo le dit écrit en portugais.

L'impression a sans doute été faite à Madrid par l'imprimeur du Conseil des Indes. Le sujet traité par l'auteur ne devait pas être approuvé en tant que publicité.

Antonio appelle l'auteur Eduardus Gomez Solis ; je n'ai rien trouvé qui puisse confirmer le dernier nom. Innocencio da Silva ne semble pas avoir connu cet auteur.

3237. GONÇALEZ DE MENDOÇA (fr. Juan, de la orden de S. Agustin). Historia de las cosas mas notables, ritos y costvmbres del gran Reyno de la China... *Madrid, Pedro Madrigal*, 1586, petit in-8, rel. 80 fr.

Deuxième édition décrite sous le N° 256 de ma *Bibliotheca*. L'exemplaire est bien conservé.

3238. GONZALEZ (el Padre Diego). Manual para administrar a los Indios del idioma Cahita los santos sacramentos, segun la reforma de NN. SS. PP. Paulo V y Urbano VIII. Compuesto por un sacerdote de la Compañia de Jesus, Missionero en las de la Provincia de Zynaloa. Sacalo a luz la piedad del alferez D. Sebastian Lopez de Guzman, y Ayala. *Mexico, Maria de Rivera*, 1740, pet. in-8, rel. 100 fr.

10 fnc. (le premier feuillet de la dédicace manque), 164 pp. (les deux dernières pages sont déchirées en partie, et il en manque deux autres, ce qui donne 168 pages pour un exemplaire complet). — Celui-ci, le seul que nous connaissions en Europe, provient des collections Brasseur de Bourbourg et Pinart.

Le P. DIEGO GONZALEZ, né à Utrera en 1690, entra au noviciat de Topozotlan, près de Mexico, en 1710. Il se destina aux missions du nord du Mexique et travailla de longues années à la conversion des indiens Cahitos. En outre du *Manual* que nous possédons, le même religieux fit imprimer à Mexico, en 1737, un *Arte de la lengua Cabita*. Cette langue est parlée dans les provinces de Sonora et de Sinaloa ; Pimentel la divise en trois dialectes : Yaqui, Mayo et Tehueco.

3239. GRANIER DE CASSAGNAC (A.). Voyage aux Antilles françaises, anglaises, danoises, espagnoles ; à Saint-Domingue et aux États-Unis d'Amérique. *Paris, Dauvin et Fontaine*, 1842-44, 2 vol. in-8, rel., et br. 10 fr.

Vol. I. VIII et 357 pp. — Vol. II. 483 pages.

3240. GRÉGOIRE (curé d'Emberménil, ancien évêque de Blois). Des peines infamantes à infliger aux négriers. *Paris, Baudoin*, 1822, in-8, demi-veau fauve, non rogné, 58 pp. 6 fr.

3241. GUELEN (Aug. de). Brieve relation de l'estat de Phernambucq. *Amsterdam, Louys Elzevier*, 1640, in-4, cart. 30 fr.

21 fnc. Très rogné. Cette pièce a été traduite en hollandais et publiée la même année.

3242. GUERREIRO (Fernão, da Cia de Jesv). Relaçam Annal das covsas qve fezeram os Padres da Companhia de Jesvs nas partes da India oriental, & em algũas outras da conquista deste reyno no anno de 606. & 607. & do processo da conuersaõ, & christandade daquellas partes. Tirada das cartas dos mesmos padres que de là vierão. *Lisboa, Pedro Crasbeeck*, 1609, in-4, parch. 100 fr.

1 fnc., 204 ff. Quelques mouillures et le titre fatigué. — Relation des Missions du Japon, de la Chine, de Maluco, de Bisnaga, Malabar, Goa, Salsettes, Mogor, Catayo, Diu, Éthiopie, Angola, Cap Vert, côte de Guinée, Brésil. Cette dernière partie occupe les ff. 196-204 et traite : 1° des missions des Carijos (extrait des lettres des Pères Joam Lobato et Jeronymo Rodriguez); 2° de la mission des Pères Francisco Pinto et Luis Figueira au Maranhão (indiens Tapuyas).

Le Père Fernam Guerreiro, le frère du P. Bartholomeu, l'auteur de la chronique des Jésuites annoncée sous le N° 2791, a fait imprimer à Lisbonne, de 1603 à 1611, cinq Relations annuelles des Missions des Jésuites aux Indes, à la Chine, au Japon, etc.

3243. GUPPY (Lechmer). The Trinidad Official and Commercial Register and Almanack for the year 1873. *London*, 1873, in-8, br., 114 pages. 2 fr.

3244. — On the terrestrial and fluviatile mollusca of Trinidad. (*London*), 1866, in-8, br., 15 pages. 1 fr. 50

3245. GURNEY (Joseph John). Un hiver aux Antilles en 1839-40, ou Lettres sur les résultats de l'abolition de l'esclavage dans les colonies anglaises des Indes-Occidentales. Traduites de l'anglais par J. Pacaud. *Paris, Didot*, 1842, in-8, br., XI et 358 pp. 3 fr.

3246. GUYANE. — Catalogue of Contributions transmitted from British Guiana, to the Paris exhibition. *London, Stanford*, 1867, in-8, br., XCVI, 52 pp., 2 cartes et 1 tableau. 2 fr. 50

HACHARD (Madeleine). Relation | du voyage | des Dames religieuses | Ursulines | de Rouen, | à la Nouvelle | Orleans. | Parties de France le 22. Février 1727. et | arrivez à la Louisienne le 23. Juillet | de la même année. | *A Rouen, chez A. Le Prevost*, 1728, pet. in-8, mar. rouge, filets, d. s. tr. (*Reymann*). 500 fr.

Exemplaire court de marges d'un volume rarissime dont on ne connaît que trois exemplaires. Il se compose de deux parties : la première, contenant 4 lettres, occupe 100 pages ; la seconde, de 28 pages, ne renferme qu'une lettre.

Voir sur ce volume précieux l'excellente introduction mise par M. Gravier en tête de la réimpression de cet ouvrage, l'un des plus intéressants écrits sur la Louisiane.

3248. HALE (Horatio). The Iroquois Book of Rites. *Philadelphia*, 1883, in-8, cart. 15 fr.

222 pages. N° 11 of *Library of aboriginal American Literature* published by Brinton.

Ce volume contient, en langue mohawk et onondaga, les discours, chansons et rites observés lors du décès d'un chef et de l'installation de son successeur. L'introduction traite de l'ethnologie et de l'histoire des Hurons-Iroquois. Une carte, des notes et un glossaire complètent l'ouvrage.

3249. HALES (Stephen). Histoire des tremblemens de terre arrivés à Lima, capitale du Pérou, et autres lieux ; avec la description du Pérou ; traduite de l'anglois. *La Haye*, 1752, 2 part. en 1 vol. in-12, mar. rouge, large dentelle, d. s. t. 30 fr.

Partie I. xvj et 221 pp., 3 cartes. — Partie II. 1 fnc., pp. 222-445, 3 pl. et une carte.

Le traducteur a ajouté à l'ouvrage de HALES, une relation du tremblement de terre de Lima et de Callao, précédée d'une description de ces deux villes ; traduite de l'espagnol sur l'original imprimé à Lima par ordre du vice-roi (Voir le N° 757 de mon premier catalogue). A la fin de la deuxième partie, se trouve la traduction de deux lettres écrites à bord du vaisseau *la Grenade*, relatives au tremblement de terre arrivé au Port-Royal et à la Jamaïque, en 1692.

3250. HAMY (E. T.). Anthropologie du Mexique. *Paris, imp. nationale*, 1884, in-4, br. 20 fr.

Texte pp. 1-40, planches 1-6, 14, 15. Première partie des *Recherches Zoologiques* de la mission scientifique au Mexique.

3251. HARIOT (Thomas). Merveilleux et estrange rapport, toutesfois fidele, des commoditez qui se trouvent en Virginia, des façons des naturels habitans d'icelle, laquelle a esté nouvellement descouverte par les Anglois que messire Richard Greinville chevalier y mena en colonie l'an. 1585. a la charge principale de messire Walter Raleigh... Par Thomas Hariot servitevr dv

svsdit messire Walter l'vn de cevx de la-dite colonie, et qvi y a esté employé à descovvrir. Tradvit novvellement d'anglois ẽ frãcois. Avec Privilege du Roy pour quatre ans. *Francoforti ad Mænvm typis Joannis Wecheli, sumtibus vero Theodori de Bry anno* CIↃ IↃ XC. (1590.) In-fol., carte et figures sur cuivre, mar. vert, doubles filets, milieux en or, d. s. tr. (*Lortic*). 4000 fr.

Bel exemplaire d'un volume précieux et rarissime dont on ne connait que quelques exemplaires. Il est conforme en tout à la description du Manuel. Les épreuves des planches ne laissent rien à désirer ; celle représentant Adam et Eve est superbe.

3252. HARO (fr. Damian Lopez de). Constitvciones Sinodales, hechas por el ill. y Reuer. señor Don Fray DAMIAN LOPEZ DE HARO, Obispo de la ciudad de San Iuã de Puerto-Rico, Islas de Barlouento, Prouincia de Cumana, y demas anexos à ella. *Madrid, por Catalina de Barrio y Angvlo*, 1647. in-fol., parch. 120 fr.

2 fnc., 123 ff. Au verso du dernier on lit la date de 1646. Très bel exemplaire.

Ces constitutions, destinées à être distribuées dans le diocèse, sont par cette raison très rares en Europe, aussi ni ANTONIO, ni TERNAUX n'en font mention.

DAMIAN LOPEZ DE HARO, de l'ordre de la Sainte-Trinité, fut évêque de Puerto-Rico, depuis le 13 Juillet 1643, jusqu'à la fin de 1649. PINELO cite de lui : *Relation de son voyage à Puerto-Rico*, mss. écrit en 1644 ; les *Constitutions de Puerto-Rico* et des *Sermons*.

3253. HARRISSE (H.) et BARLOW (Samuel). Notes on Columbus. *New-York, Privately Printed*, 1866, in-4, demi-mar. rouge, non rogné. 300 fr.

vii, 227 pp. et 13 pl. de *fac-similés*. Ouvrage très important imprimé à 99 exemplaires. Celui-ci porte le N° 52 et un envoi de Monsieur Samuel Barlow à John Henry Dillon.

3254. HARRISSE (H.). Les Colombo de France et d'Italie, fameux marins du XVe siècle, 1461-1492, d'après des documents nouveaux ou inédits tirés des Archives de Milan, de Paris et de Venise. *Paris, Tross*, 1874, pet. in-4, demi mar. 20 fr.

135 pages. Envoi d'auteur à M. d'Avezac, et corrections de ce dernier au crayon. A la suite : HARRISSE. L'authenticité des Historie attribuées à Fernand Colomb. *Paris*, 1873, 10 pp. — CANTU (C.). I Colombo. *Milano*, 1874, 15 pp.

3255. HAVESTADT (Bern.). Chilidúgú sive tractatus linguæ chilensis. Editionem novam immutatam curavit JULIUS PLATZMANN. *Lipsiæ, B. G. Teubner*, 1883, 2 vol. pet. in-8, br. 45 fr.

Vol. I. 8 fnc., 536 pp. — Vol. II. pp. 539-952; figure ; 8 ff. de musique titre compris ; carte.

Réimpression *fac-similé*. La première édition est de 1777 ; elle a été imprimée dans le monastère de Westphalie.

Le Père Bernard Havestad, né à Cologne vers 1715, partit pour les missions du Chili en 1746 et vécut chez les Indiens pendant plus de 20 ans. En 1768 il fut, ainsi que tous ses confrères, arrêté et conduit à Lima ; il revint en Europe et finit ses jours à Munster, chez ses parents.

Son ouvrage est divisé en sept parties comprenant une grammaire de la langue chilienne, la traduction de l'*Indiculus universalis* du P. Pomey, un catéchisme en prose et en vers, les prières de l'Eglise, un vocabulaire chilien et une relation abrégée d'une course que fit Havestad chez les Indiens en 1751 et 1752.

3256. HERRERA (Ant. de). Historia General de los hechos de los Castellanos en las Islas i Tierra firme del mar Oceano. *Madrid, Imprenta real*, 1601-15. — Descripcion de las Indias Occidentales. *Madrid*, 1601. Ens. 4 vol. in-fol., cartes, vél. 130 fr.

Bel exemplaire de la première édition de cet important ouvrage. Elle est fort rare.

3257. — Le même ouvrage. *Madrid, Imprenta real*, 1726-1728, 5 vol. in-folio, cartes, veau fauve, tr. rouges. 150 fr.

3258. HERVEY DE SAINT-DENYS. Mémoire sur le pays connu des anciens Chinois sous le nom de *Fou-sang*, et sur quelques documents inédits pouvant servir à l'identifier. *Paris, impr. nationale*, 1876, in-8, br., 17 pp. 2 fr.

3259. HILHOUSE (Will.). Indian Notices : or, Sketches of the Habits, Characters, Languages, Superstitions, Soil, and Climate, of the several Nations. [*Demerara*] *Printed for the Author*, 1825, in-12, cart. 25 fr.

132 pp., 1 fnc. Entre les pp. 62-63 un tableau comprenant un Vocabulaire comparé de 82 mots dans les quatre dialectes de la Guyane anglaise. — Petit volume fort rare et bien intéressant pour l'histoire des indigènes de la Guyane anglaise.

3260. HINGERLE (Aug., e soc. Jesu). De India, ejúsque gloriosa juventute sermones habiti a rhetoribus viennensibus et honori..... doctorum ab iisdem inscripti. *Viennæ, W. Schwendimann*, 1726, in-12, mar. rouge, filets, d. s. t. (*Petit*). 40 fr.

Les § xi-xii (pp. 120-136) traitent de l'Amérique. Ce petit volume rare est orné de 8 figures dont 3 représentent un Canadien, une Canadienne et un Indien du Paraguay.

3261. HISTOIRE de la Conqueste de la Floride, par les Espagnols, sous Ferdinand de Soto. Écrite en portugais par un Gentil-homme de la ville

d'Elvas. Par M. D. C. (Citri de la Guette). *Paris, Denys Thierry*, 1685, in-12, rel. 35 fr.

11 fnc., 300 pp. Traduction faite par Citri de la Guette, sur l'original portugais, de la relation de la Conquête de la Floride, imp. à Evora en 1556. V. N° 848.

L'édition originale est excessivement rare, la traduction française, peu commune, devient de ce fait assez précieuse.

3262. HISTOIRE dv massacre de plvsieurs religievx de S. Dominiqve, de S. François, Et de la Compagnie de Jesvs, Et d'autres Chrestiens, aduenu en la rebellion de quelques Indois de l'Occident contre les Espagnols. Item Diuerses Lettres escrites par aucuns de ladite Compagnie, qui du Païs-bas ont esté enuoyez aux Indes Occidentales en l'an 1615. Et Vne du P. Nicolas Trigavlt, enuoyée depuis son retour aux Indes Orientales. *Valencienne, Iean Vervliet*, 1620, pet. in-8, parch. 150 fr.

Petit livre rare qui n'a pas été bien décrit par les PP. de Backer; il est très intéressant pour l'histoire des Missions de l'Amérique. Exemplaire un peu court de marges.

Titre; permis d'imprimer du père provincial, au verso l'approbation, 1 fnc.; autre titre au verso duquel on lit une liste des Jésuites flamands qui ont été envoyés aux Indes; dédicace de l'imprimeur à l'abbé de Crespin (Claude Louvelle), 1 fnc.; — 1° Mémorial présenté à sa M. C. touchant le massacre de plusieurs religieux en la reuolte des Indiens, pp. 5-31 (traduction du Mémorial du P. Francisco de Figueroa [imp. en 1617, Pinelo] adressé au Roi et dans lequel il parle de la révolte des Indiens de la province de Cinaloa en 1616). — 2° Extrait de diverses lettres envoyées par les religieux de la Cie de Jésus, qui du Païs-bas sont partis vers les Indes occidentales l'an 1615, 80 pages : —Lettre du P. Jan Vasseav tovrnesien envoyées (*sic*) du Port de Buenos Aires au R. P. Jan Herennius, le 9 d'Auril 1617 [pp. 2-8]; Lettre du P. Guillaume Hotton, enuoyée de Mexico le 24 octobre 1617 [pp. 9-24]; autre lettre du même religieux datée de Cynaloa 9 Janvier 1618 [pp. 25-29]; Extrait d'une lettre du P. Jan l'Ardenois, envoyée de Mexico l'onziesme de May, 1617, au P. Jan Herrenius [pp. 30-34]; autre lettre du même religieux datée de Mexico le 24 de May 1617 [pp. 35-36]; Extrait d'une lettre envoyée de Lima par le P. Martin Descamps lillois av P. Jan Castel le 5 d'Avril, 1618 [pp. 37-40]; autre lettre du même religieux adressée à son frère et datée du 8 Avril 1618 [pp. 41-42]; Extrait d'une lettre du P. Hubert de la Toux, liegeois (Lima, 13 Avril 1618) [pp. 43-55]; Extrait d'une lettre d'Elie Philippe Trigault, datée de la mer Oceane le 13 Juin 1618 [pp. 56-57]; Lettre du R. Père Nicolas Trigaut, de Goa 29 Décembre 1618 [pp. 58-71]; Petit extrait de diverses lettres du P. Martin Deecamps à son frère et aultres, sur la fin de l'an 1618 [ff. 71-73]; Abrégé d'une lettre du P. Pierre Spira, envoyée de Macao à son père l'an 1612 [ff. 74-75]; Lettre de Lovis Berger peintre, de la Cie de Jésus, envoyée de Sainct Saluador du Brasil au R. P. Gilles Chisaire, recteur du collège de Mons, en Janvier 1617 [ff. 76-80]. — 3° Extrait des lettres enuoyées par les Religieux de la Compagnie de Jesus, qui de la Prouince de Flandre sont allez aux Indes en l'an 1615, 60 pages.: Lettre du P. Jacques Vander Zype enuoyée de Cynaloa à Mexico, Février 1618 [ff. 1-4]; Abbregé des lettres du P. Martin de Brvges, escrites de Mexico le 20 Octobre 1617 [ff. 5-28]; autre lettre du

même religieux datée du 22 Avril 1617 [ff. 29-34]; Quelques points remarquables tirez des lettres enuoyées du Mexique par le R. P. Martin de Bruges, à plusieurs des nostres par deça en datte du 19 de May, 1617 [ff. 35-38]; Extrait des lettres du P. PIERRE BOSCHERE au R. P. Michel Viron, enuoyées de Buenos Ayres le 17 d'Avril 1617 [ff. 39-43]; autre lettre du même religieux (datée de Cordoba de Tucuman 14 May 1618) [ff. 44-48]; Extrait d'une lettre du P. HUBERT VERDONK (datée de Porto Bello 27 Juin 1617) [ff. 48-52]; Lettre du P. MARTIN de Bruges envoyée de Mexico, le 17 May 1618 [ff. 53-54]; Extrait des lettres du meme pere MARTIN de Bruges [ff. 55-59, contenant quelques citations de prières en mexicain]; Le pater noster en langage de Perv [f. 60]. — 4° Petit discovrs escrit par ELIE TRIGAULT, contenant plusieurs belles particularitez de son voyage aux Indes orientales. *Valenciennes*, 1620, 44 pages.

3263. HISTOIRE (L') de la Terre Nevve dv Perù en l'Inde Occidentale, qui est la principale mine d'or du monde, nagueres descouuerte, & conquise, & nommé la nouuelle Castille, Traduitte d'Italien en Francoys. *On les vend à Paris au Palais en la Galerie par ou on va à la Chancellerie en la boutique de Vincent Sertenas.* 1545. *Avec privilege.* Pet. in-8, cart. 350 fr.

54 fnc. Très bel exemplaire d'un volume fort rare.

Traduction par JACQUES GOHORY de la troisième partie du recueil italien imprimé à Venise en 1534 (Voy. N° 359 de Leclerc et N° 190 de Harrisse), ce qui ne permet pas de douter que ce soit bien la traduction de cette partie c'est que Jacques Gohory dit au bas du f. bii que : « *L'aucteur est Gonzalo Ferdinãdo de Oviedo, natif de Madril, qa faict l'histoire generale, dõt est extraict ce summaire.* » C'est le titre que porte le deuxième traité du recueil de 1534.

3264. HISTORY (The) of America in two books. I. A General History of America. II. A concise History of the late Revolution. Second Edition. *Philadelphia, Thomas Dobson*, 1795, pet. in-8, rel., viii, 356 pp. et carte. 8 fr.

3265. HOCK DE BRACKENAU. Mentagra. Siue tractatus de causis, præseruatiuis, regimine et cura morbi Gallici : vulgo Malafrançosz.... Cum gratia et priuilegio imperiali. 1514. (Au bas du f. 53 :) *Tractatus Mentagræ, curandorumque ulcerũ... Ioanne Schotto pressore Argètino. Anno* 1514, in-4, non relié. 35 fr.

Bel exemplaire de la PREMIÈRE ÉDITION de ce traité. Elle se compose du titre imprimé en rouge et noir, de 53 ff. de texte et de 3 fnc. pour l'Index.

3266. HOFFMAN (Ant.). Dissertatio medica inauguralis de potu chocolatæ. *Holmiæ, L. Salvius*, 1765, in-4, broché, 10 pages. 5 fr.

3267. HOGENDORP (le comte de). Du système colonial de la France sous les rapports de la politique et du commerce. *Paris, Dentu*, 1817, in-8, demi-rel., 4, XIV, 207 pages et 1 tableau. 2 fr. 50

3268. HOLGUIN (Padre Diego Gonzalez). Vocabulario de la lengua general de todo el Peru llamada lengua qquichua. *Lima, Franc. del Canto*, 1608, 2 parties en un vol. in-4, veau fauve, d. s. t. 250 fr.

Titre ms.; manque les pages 317 à 332 (fin) de la deuxième partie (espagnole-quichua). Fortes piqûres et raccommodages. — Exemplaire de travail et encore précieux à cause de la grande rareté de ce livre.

3269. [HUDSON et Ferd. de QUIR]. Recentes Novi orbis historiæ, hoc est, I. Inquisitio nauigationis septentrionalis, an et quomodo ex feliciter perfici possit, eâque figuris æneis demonstrata. II. Relatio super detectione noui ad Caurum transitus ad terras Americanas in Chinam atque Japonem ducturi. III. Memorialis libellus Serenissimo Hispaniarum Regi oblatus, super Detectione quartæ orbis terrarum partis, cui nomen Avstralis Incognita eiúsque immensis opibus et fertilitate. IV. Rerum ab Hispanis in India Occidentali hactenus gestarum, libri tres. *Coloniæ Allobrogum, apud Petrum de la Rouiere*, 1612, pet. in-8, non rel. 150 fr.

51 pp., 2 cartes (Terra ad Polum cum fluuijs et lacubus incognita — Terra circa polum in fluuijs et lacubus incognita).

Cet opuscule qui nous paraît être resté inconnu est une reproduction, en partie, du volume imprimé à Amsterdam en 1612 sous le titre de *Descriptio ac delineatio geographica detectionis Freti...* (Tiele, *Mémoires sur les voyages néerlandais*, pp. 181 et suivantes) contenant seulement la relation de Hudson et celle de Ferd. de Quir.

3270. HUEBERUS (P. fr. Fortunatus). Menologivm seu brevis, et compendiosa illuminatio, re lucens in splendoribus sanctorum, beatorum, miraculosorum, incorruptorum, extaticorum, martyrum, confessorum, virginum, viduarum, poenitentium : ab initio minoritici instituti usque ad moderna tempora, ex triplici ordine... quos omnes S. Franciscus ab Assisio in Vmbria luci datus, ex medulla S. Evangelii militanti, ac triumphanti ecclesiis parturivit, germinavit, produxit, fundavit, instruxit, educavit, roboravit legibus, verbis, et exemplis : per modum, Martyrologii, juxta dies obitûs, et anni periodos compilatum... *Monachii, Typis Joan. Lucæ Straubij*, 1698, in-fol., peau de truie. 90 fr.

Front. gravé ; 5 fnc.; 2420 colonnes ; 64 fnc., pour les index ; 12 grandes planches emblématiques avec portraits en tête de chaque mois. — Contient des notices relatives à l'Amérique.

3271. HUEXOTZINCO (Partido y Alcadía mayor de Nueva España). Donacion del Peñol y Agua que hiciaron los indios de la provincia de Véxotzingo al convento de la orden de S. Francisco. 1552. 50 fr.

Pièce originale parafhée et signée sur parchemin, commençant ainsi : En el pueblo de Acapetlanaca que es de la provincia de Vexocingo a 25 del mes de março año de 1552, ante mi Franc. de Avila Escrivano de su Magestad, y de los testigos y uso escriptos parecieron presentes don Agustin Osorio Governador, e don Calisto de Moscoso y don Cristoval de Guevara Alcades, y don Jacobo de Valdes, y don Franc. Vasquez y don Pablo, y Dy° de Niça, y Pedro Garcia, y Buenaventura de la Corona Regidores ; y Pablo Ximenez y Dy° Rodriguez Principales, y otros muchos indios principales tiquitlatos maceneles que dixeron son desta dicha provincia...

3272. HUMBOLDT (A. de). Ensayo politico sobre Nueva-España, traducido al castellano por V. Gonzalez Arnao. *Jalapa, A. Ruiz*, 1869-70, 3 tomes en 1 vol. gr. in-8, demi-mar. 25 fr.

Vol. I, x et 393 pp., 1 fnc. — Vol. II, 382 pp., 2 fnc. — Vol. III, 155 pp., 2 fnc.

3273. HURTADO (Tomas, de los padres clerigos regulares menores). Chocolate y Tabaco, ayuno eclesiastico y natural : si este le quebrante el Chocolate : y el Tabaco al Natural, para la sagrada comunion. *Madrid, Francisco Garcia* (1645), pet. in-8, demi-rel. 50 fr.

11 fnc., 144 ff., table 8 fnc. Quelques taches. — La première édition de ce traité est de Madrid 1642, in-4°. Pinelo cite en outre une édition de 1643, in-8°. Voyez sur ce savant religieux, Antonio, *Bibliotheca nova*, t. II, pp. 303-304.

CAZBALCETA (Joaquin Garcia). Nueva Coleccion de Documentos para la historia de México. Tomo 1° Cartas de religiosos de Nueva España 1539-1594. *México, Andrade y Morales*, 1886, in-8, br. 10 fr.

xxxix et 198 pp., 1 fnc. Cette nouvelle publication du savant Mexicain renferme 26 lettres, pétitions, relations, mémoires, etc., rédigés par les religieux de S. François, notamment par le père Jeronimo de Mendieta. L'introduction contient une vie de ce religieux d'après de nouveaux documents.

3275. — Coleccion de Documentos para la historia de México. *México, Andrade*, 1858-66, 2 vol. in-4, br. 80 fr.

Publication importante. Pour le contenu du Tome I, voyez le N° 2803.

Le Tome II, composé de lxvi et 600 pages et fac-similés de signatures, renferme 36 documents importants parmi lesquels nous citerons les fragments de l'histoire de la Nouvelle Galice écrite en 1650 par le père Antonio Tello, franciscain.

3276. INSAURRALDE (Padre Joseph) Ara poru aguiycy haba : conico, quatia poromboe ha marãngãtu. *Madrid, Ibarra*, 1759, in-12, rel. 40 fr.

Pages 3-444 du Tome I de cet important et rare ouvrage (les pp. 385-386 manquent aussi). — Voir le N° 2245 de la *Bibliotheca* de Leclerc.

3277. INSTITUTIONS et Statuts de l'ordre des Chevaliers de la C[illegible]. *Cologne, Pierre Marteau*, 1683, pet. in-12, mar. chocolat, filets, [illegible]. (*Petit*). 40 fr.

4 fnc., 26 pp., 2 fnc. — Très bel exemplaire à peine rogné d'un curieux volume. L'ordre de la Cajote était une société de fumeurs, fondée à Hanovre par des officiers français. A la fin du volume, un *Cantique à l'honneur du Tabac*.

3278. ITIER (Jules). Notes statistiques sur la Guyane française. *Paris, imp. royale*, 1844, in-8, br., 110 pages. 2 fr. 50

3279. IVES (Joseph). Report upon the Colorado River of the West, explored in 1857 and 1858. *Washington*, 1861, in-4, cart. 30 fr.

Part I « *General Report* » 131 pp. — Part II « *Hydrographic Report* » 14 pp. — Part III « *Geological Report* by J. S. NEWBERRY » 154 pp. — Part IV « *Botany* by GRAY, TORREY, THURBERG and ENGELMANN » 30 pp. — Part V « *Zoology* by F. BAIRD » 6 pp. — Appendices 32 pp. — 5 cartes, 27 fig. noires et col., vignettes dans le texte.

JACQUEMARD (ancien libraire de Sedan)]. Réflexions d'un cultivateur américain, sur le projet d'abolir l'esclavage et la Traite des Nègres. Ouvrage traduit de l'anglois. *Paris, Lagrange*, 1788, in-12, demi-cuir de Russie, 1 fnc., 99 pages. 6 fr.

3281. JACQUEMIN (préfet apostolique de la Guiane et évêque démissionnaire de Caïenne). Mémoire sur la Louisiane, avec un Vocabulaire et un abrégé de la grammaire de la langue des Sauvages. *Paris, Eberhart*, 1803, in-12, cart. 10 fr.

67 pp. Le *Petit dictionnaire de la langue des Sauvages* (algonquin) occupe les pp. 47 à fin.

3282. — Mémoire sur la Guiane française, par le citoyen JACQUEMIN. *Paris, Baudelot et Eberhart*, an II, in-12, br., 1 fnc., 108 pp. 6 fr.

3283. JEFFERYS (T.). The Natural and Civil History of the French Dominion in North and South America. With an Historical Detail of the Acquisitions, and Conquests, made by the British arms in those Parts. *London, Jefferys*, 1761, 2 parties en 1 vol. in-fol., veau fauve. 35 fr.

Part I (Canada et Louisiane) 3 fnc., 168 pp., 8 cartes et plans. — Part II (St-Domingue et les Antilles) 1 fnc., 246 pp., 10 cartes et plans.

Bel exemplaire avec l'ex libris du *Chevalier de Fleurieu*.

3284. JEFFERYS (T.). Conduite des François par rapport à la Nouvelle Écosse, depuis le premier établissement de cette Colonie jusqu'à nos jours. Traduit de l'anglois (par BUTEL DUMONT). *Londres (Paris), chez les frères Vaillant*, 1755, in-12, basane. 30 fr.

XIV et 281 pages, carte de l'Acadie. — A la suite : *La vérité révélée*. Ouvrage traduit de l'anglois (par GENEST). *Londres*, 1755, 164 pp. Cette pièce, relative à la guerre anglo-américaine, n'est point citée par Rich.

3285. JOMARD. Les monuments de la Géographie ou Recueil d'anciennes cartes européennes et orientales, accompagnées de Sphères Terrestres et Célestes, de Mappemondes et Tables Cosmographiques, d'Astrolabes et autres instruments d'observation, depuis les temps les plus reculés jusqu'à l'époque d'Ortélius et de Gérard Mercator, publiés en fac similé de la grandeur des originaux. *Paris, Duprat*, 1854 et années suivantes, grand in-fol. 300 fr.

50 cartes dont plusieurs double format, montées sur onglet. Quelques feuilles ont des raccommodages dans les marges. — Rare. Ce bel ouvrage se compose ainsi :

I. Globe céleste arabe koufique en bronze du XIe siècle, 2 feuilles. — II. Globe céleste arabe en bronze, grandeur naturelle, fait à la Mecque au XVIe siècle. — III. Astrolabe koufique rapporté d'Égypte (collection Marcel), grandeur naturelle. — IV. Sujets tirés d'un ms. florentin du XVe siècle. — V. Carte itinéraire d'un pélerinage de Londres à Jérusalem (tirée de la chronique de Matthieu Pâris (XIIIe siècle) conservée au British Museum), 3 feuilles. — VI. Carte militaire du moyen-âge, représentant le théâtre de la guerre à l'époque des premières conquêtes de Venise en terre ferme. — VII. Carte de l'ancien padouan, 1449. — VIII. Carte perspective italienne du XVe siècle (cette carte représente l'état des conquêtes des Turcs en Europe, peu de temps avant la prise de Constantinople, 1453). — IX. Atlas de PETRUS VISCONTE, de l'an 1318. — X. Mappemonde des frères PIZZIGANI, de l'an 1367, 3 feuilles. — XI. Carte marine du XIVe siècle. — XII. Carte du globe par Mohammed ebn Aly ibn Ahmed al-Scharfy de Sfax, en 1009 de l'hégire, 2 feuilles. — XIII. Dix mappemondes des Xe, XIIIe et XIVe siècles, des bibliothèques de Turin, Leipzig, Copenhague, Londres, Paris, Reims, etc. — XIV. Mappemonde du XIIIe siècle conservée à Hereford (1314), 6 feuilles. — XV. Mappemonde de MARTIN BEHAIM, 2 feuilles. — XVI. Mappemonde de JEAN DE LA COSA, pilote de Colomb, 3 feuilles. — XVII. Globe terrestre de la première moitié du XVIe siècle, conservé à Francfort-sur-le-Mein. — XVIII. Cartes du XVIe siècle, figurées sur une cassette de la collection Trivulci. — XIX. Mappemonde peinte sur parchemin par ordre de Henri II, roi de France (1542 ?), 6 feuilles. — XX. Mappemonde de SÉBASTIEN CABOT, pilote major de Charles-Quint, de la première moitié du XVIe siècle (1544), 4 feuilles. — XXI. Mappemonde de Gérard Mercator, Duisbourg 1569, 8 feuilles.

3286. JOSEPH (E. L.). History of Trinidad. *Trinidad, James Mills*, 1838, in-12, rel. 20 fr.

4 fnc., 272 pages. — Très rare.

3287. JOURNAL of the Royal Geographical Society of London. *London*, 1833-79, in-8, tomes I-XIX, XXI, XXIV, XXVI à XLIX reliés et cart. 250 fr.

KRUSENSTERN (A. J. von). Wörter-Sammlungen aus den Sprachen einiger Völker des Oestlichen Asiens und der Nordwest-Küste von Amerika. *Petersburg, Gedruckt in der Druckerey der Admiralitaet*, 1813, in-4, br. 10 fr.

XI et 68 pp., 1 fnc. — Ce rare volume contient les vocabulaires suivants : I. Wörtersammlung aus der Sprache der Ainos, der Bewohner der Halbinsel Sachalin, der Insel Jesso, und der Südlichen Kurilen.— II. Wörtersammlung aus der Sprache der Tschuktschen. — III. Wörtersammlung aus der Sprache der Koljuschen. — IV. Wörtersammlung aus der Sprache der Kinai.

Les ff. 43-46 sont manuscrits et les derniers feuillets sont troués.

LA BARRE (Le Febvre de). Description de la France Eqvinoctiale, cy-devant appelee Gvyanne, et par les Espagnols, El Dorado. Nouuellement remise sous l'obeïssance du Roy, par le Sieur LE FEBVRE DE LA BARRE, son Lieutenant General dans ce Païs. *Paris, Jean Ribov*, 1666, in-4, rel. 75 fr.

52 pp. Bon exemplaire sans la carte (Cf. le N° 1524).

3290. LABORIA (capitaine d'artillerie). De la Guyane française et de ses colonisations. *Paris, Corréard*, 1843, in-8, demi-rel., X pp., 1 fnc., 164 et 124 pages. 4 fr.

3291. LACOUR (A.). Histoire de la Guadeloupe 1635-1830. *Basse-Terre, imprimerie du gouvernement*, 1855, 4 vol. in-8, br. 40 fr.

Vol. I. 410 pp. — Vol. II. 496 pp. — Vol. III. 464 pp. — Vol. IV. IV et 457 pp.

3292. LACROIX (Pamphile de). Mémoires pour servir à l'histoire de la révolution de Saint-Domingue. Deuxième édition. *Paris, Pillet*, 1820, 2 vol. in-8, demi-veau fauve, non rognés. 25 fr.

Vol. I. XV et 416 pp. — Vol. II. 350 pp., 1 fnc., 1 plan du siège de la crête à Pierrot, carte générale de St.-Domingue dressée par Lapie. — C'est la même édition que celle datée de 1819.

3293. LAFITAU (le Père). Mémoire présenté à son Altesse Royale Monseigneur le duc d'Orléans, concernant la précieuse plante du Gin-Seng de Tartarie,

découverte en Canada. *Paris, Joseph Mongé*, 1718, pet. in-8, fig., mar. rouge, filets, dos orné, d. s. t. (*Petit*). 50 fr.

88 pp., 4 fnc., planche. — Bel exemplaire d'une pièce rare.

3294. LALLEMENT (M.). Histoire de la Colombie. *Paris, Eymery*, 1826, in-8, rel., VIII et 320 pp. 4 fr.

3295. LAPELIN (T. de). Reconnaissance hydrographique des côtes occidentales du Centre-Amérique, exécutée par la corvette la Brillante. *Paris, Didot*, 1854, in-8, br., 80 pp., 9 pl. et 1 tableau. 2 fr.

3296. LA POPELLINIÈRE (Lancelot Voisin, seigneur de). Les trois mondes. *A Paris, A l'Oliuier de Pierre l'Huillier, rue S. Iaques*, 1582, in-8, rel. 140 fr.

27 fnc.; carte sur bois; 55, 56 et 50 ff; Extraict du Privilége 1 fnc. (au bas on lit : *Acheué d'imprimer pour la seconde edition en Septembre 1582.* — Un léger défaut dans le premier feuillet de la dédicace.

3297. — Le même ouvrage. *Paris, Pierre l'Huillier*, 1582, in-8, mar. rouge, d. s. t. (*Lortic*). 250 fr.

Très bel exemplaire avec la carte. L'*acheué d'imprimer* qui se lit au bas du privilége de l'exemplaire précédent n'est pas reproduit dans celui-ci.

Ouvrage très important pour l'histoire des établissements français en Amérique. Voyez pour des détails la note du N° 324 de ma *Bibliotheca americana*.

3298. LARTIGUE. Instructions nautiques sur les côtes de la Guiane française. *Paris, Imp. royale*, 1827, in-8, demi-mar., non rogné. 6 fr.

100 pages, carte. Envoi d'auteur à Ampère sur le faux titre.

3299. LAS CASAS. Histoire admirable des horribles insolences, crvavtez, et tyrannies exercees par les Espagnols és Indes Occidentales. *A Lyon*, 1594, pet. in-12, mar. rouge, filets, d. s. t. (*Chambolle Duru*). 70 fr.

7 fnc., 222 pp. Traduction de JACQUES DE MIGGRODE. Édition rare et peu connue.

3300. — Istoria ò brevissima relatione della distruttione dell' Indie occidentali.... tradotta in italiano da G. CASTELLANI, già sotto nome di Franc. Bersabita. *Venetia, Marco Ginammi*, 1643, 3 fnc., 150 pp., 1 fnc. — Il svpplice schiavo indiano... trad. per MARCO GINAMMI. *Venetia, M. Ginammi*, 1636, 118 pp., 1 fnc. — La libertà pretesa dal supplice schiavo indiano, trad. per MARCO GINAMMI. *Venetia, M. Ginammi*, 1640, 155 pp., 1 fnc. —

Conquista dell' Indie occidentali, trad. per MARCO GINAMMI. *Venetia, M. Ginammi*, 1645, 184 pp. Ens. un vol. in-4, mar. rouge à comp., d. s. t. 60 fr.

Traduction italienne, avec le texte espagnol en regard, des traités 1, 3, 5, 6, de Las Casas, selon l'ordre indiqué dans mon catalogue sous le N° 327.

3301. LAS CASAS. Narratio regionvm Indicarvm per Hispanos qvosdam deuastatarum verissima : priùs quidem per Episc. BARTH. CASAUM, natione hispanum Hispanicè conscripta, et Anno 1551. Hispali, Hispanicè, Anno verò hoc 1598. Latinè excusa. *Francofvrti, Sumptibus Theodori de Bry & Joannis Saurii typis*, 1598, in-4, parch. 90 fr.

3 fnc., 141 pp., titre gravé, fig. sur cuivre dans le texte, gravées par DE BRY et JODE A WIGNE. ÉDITION ORIGINALE de la traduction latine des traités III et VII de LAS CASAS ; elle est rare et très recherchée, parce qu'elle renferme les premières épreuves des planches.

3302. LAVAYSSE (Dauxion). Voyage aux îles de Trinidad, de Tabago, de la Marguerite, et dans diverses parties de Vénézuela, dans l'Amérique méridionale. *Paris, Schoell*, 1813, 2 vol. in-8, demi-veau, non rognés. 20 fr.

Vol. I. xxvi et 414 pages, carte. — Vol. II. 482 pp., 1 fnc., 2 cartes et 6 tableaux.

3303. LAVEDAN (Antonio). Tratado de los usos, abusos, propiedades y virtudes del Tabaco, Café, Té y Chocolate. *Madrid, imprenta real*, 1796, in-8, rel., 4 fnc., 237 pp. 10 fr.

3304. LAVISON (R. de). La Martinique sous le gouvernement de M. le contre-amiral Du Val D'Ailly (1840-44). *Paris*, 1882, in-8, br. 1 fr. 50

42 pp. Extrait de la *Revue Britannique*.

3305. LAYRLE. Abolition de l'esclavage dans les colonies anglaises. *Paris, imprimerie Royale*, 1842, in-8, demi-rel., 301 pp. 4 fr.

3306. LEBLOND (J. B.). Observations sur la fièvre jaune et sur les maladies des tropiques. *Paris, Th. Barrois*, 1805, in-8, br., 290 pp. 5 fr.

3307. — Voyage aux Antilles, et à l'Amérique méridionale, commencé en 1767 et fini en 1802. *Paris, A. Bertrand*, 1813, in-8, demi-rel. mar. bleu, non rogné. 10 fr.

474 pp., carte et pl. Tome premier seul publié.

3308. LEBORGNE DE BOIGNE. Nouveau système de colonisation pour Saint Domingue, combiné avec la création d'une compagnie de commerce pour rétablir les relations de la France avec cette isle. *Paris, Dondey-Dupré*, 1817, in-8, demi-rel., VI et 304 pp. 4 fr.

3309. LECHEVALIER (Jules). Note sur la fondation d'une nouvelle colonie dans la Guyane française ou premier aperçu d'un nouveau mode de population et de culture pour l'exploitation des régions tropicales. *Paris, Didot*, 1844, in-8, br. 3 fr.

LXXI et 200 pages. N° 3 des *Publications de la Société d'études pour la colonisation de la Guyane.*

3310. LE CLERCQ (le P. Chrestien, missionnaire récollet). Etablissement de la foy dans la Nouvelle France, contenant l'Histoire des Colonies françoises, et des Découvertes, qui s'y sont faites jusques à present. Avec une Relation exacte des Expeditions et Voyages entrepris pour la Découverte du fleuve Mississipi jusques au Golphe du Mexique. Par ordre du Roy. Sous la conduite du sieur de la Salle, et de ses diverses avantures jusques à sa mort. Par le P. C. L. C. *Paris, Amable Auroy*, 1691, 2 vol. in-12, mar. rouge, filets, d. s. t. (*Petit*). 800 fr.

Tome I. 13 fnc., pour l'épitre au comte de Frontenac, le privilège et la table ; 559 pp. — Tome II. 454 pp. chiffrées 458 ; Catalogue 10 fnc.

Ouvrage important et l'un des plus rares relatifs au Canada. Il existe des exemplaires avec un titre différent de celui que nous rapportons et sur lequel le nom de l'auteur est imprimé (Voy. Harrisse, N° 169). — Très bel exemplaire grand de marges.

3311. LEDRU (André Pierre). Voyage aux îles Ténériffe, la Trinité, Saint-Thomas, Sainte-Croix et Porto-Ricco ; avec des notes et des additions par SONNINI. *Paris, Bertrand*, 1810, 2 vol. in-8, br. 5 fr.

Vol. I. XLVII et 315 pp., 1 fnc. — Vol. II. 324 pp., 1 fnc. La carte manque.

3312. LEIVA Y AGUILAR (Francisco). Desengaño contra el mal vso del Tabaco. *Cordova, Salvador de Cea Tesa*, 1634, in-4, mar. chocolat, filets, d. s. t. (*Petit*). 70 fr.

7 fnc., 278 ff., 18 fnc. — Bel exemplaire.

3313. LÉOTAUD (A.). Oiseaux de l'île de la Trinidad (Antilles). *Port d'Espagne, Chronicle publishing Office*, 1866, gr. in-8, demi-veau fauve, non rogné. 30 fr.

XX, 560, VIII et IV pages. — Rare.

3314. LE PLONGEON (Aug.). Sacred Mysteries among the Mayas and the Quiches, 11,500 years ago. Their relation to the sacred Mysteries of Egypt, Greece, Chaldea and India. Free Masonery in times anterior to the Temple of Salomon. *New York, Robert Macoy*, 1886, in-8, cart., non rogné. 16 fr.

XVI et 163 pp., portrait, 18 pl. et vignettes.

3315. LERY (Jean de). Histoire d'vn Voyage faict en la terre dv Bresil, avtrement dite Amerique.... Reveve, corrigee, et bien augmentee en ceste Seconde Edition, tant de figrues, qu'autres choses notables sur le suiet de l'auteur. *A Geneve. Pour Antoine Chuppin*, 1580, in-8, mar. violet à comp., d. s. t. (*Simier*). 180 fr.

21 fnc., 382 pp., 6 fnc., pour l'index et 1 fnc., pour l'errata; figures sur bois imprimées dans le texte.

3316. LESCARBOT (Marc). Histoire de la Novvelle France. *Paris, Jean Milot*, 1609, in-8, 3 cartes, mar. rouge, filets, d. s. t. (*Hardy Mennil*). 1000 fr.

ÉDITION ORIGINALE avec les *Muses de la Nouvelle France*. On a ajouté à cet exemplaire une reproduction de la carte de la Floride, ce qui porte à quatre le nombre des cartes.

3317. — Histoire de la Novvelle France... Seconde Edition reveuë, corrigée et augmentée par l'Autheur. *Paris, Jean Millot*, 1612, in-8, rel. vélin, tr. rouges. 600 fr.

23 fnc., 877 pp. « Les *Muses de la Nouvelle France*. » Titre, pp. 3-66 (pour 76); à partir de la page 46 la foliation recommence à 37; 4 cartes *originales* (celle de la Floride est doublée). Bon exemplaire dans sa première reliure.

3318. — Le même ouvrage. *Paris, Millot*, 1612, in-8, basane. 300 fr.

Bon exemplaire assez grand de marges, mais n'ayant que deux cartes en *fac-similé* : celle de Canabara et celle de la Terre neuve.

3319. — Histoire de la Novvelle-France.... Troisiesme Edition enrichie de plusieurs choses singulieres, outre la suite de l'Histoire. *Paris, Adrian Perier*, 1618, pet. in-8, mar. vert, d. s. t. (*Chambolle-Duru*). 850 fr.

55 pp., pour la préface, la dédicace et la table des matières; 970 pp. de texte chiffrées irrégulièrement; 1 fnc., d'errata; Les *Muses de la Nouvelle France*... Paris, Perier, 1618. 76 pp., titre compris; 4 cartes : Figure de la Terre Neuve, grande rivière de Canada; Figure du Port-Royal; Figure et description de la Floride; Figure de Canabara.

La meilleure édition de cet important ouvrage.

3320. LESCARBOT (Marc). Relation | derniere | de ce qvi s'est | passé av Voyage | dv sievr de Povtrincovrt | en la Nouuelle-France | depuis 20. mois en ça. | Par MARC LESCARBOT Aduocat | en Parlement. | *A Paris*, | *chez Iean Millot, deuant* | *S. Barthelemy aux trois Couronnes.* | M. DCXII. | Avec Privilege dv Roy. | Pet. in-8, mar. rouge, dent. intérieure, d. s. t. (*Lortic*). 500 fr.

39 pages titre compris. La dernière page non chiffrée, contient le privilège pour l'impression de l'histoire de la Nouvelle France du même auteur, daté du 27 Novembre 1608.

Pièce fort rare et à toutes marges. Voy. Harrisse, N° 26.

3321. LESLIE (Ch.). A New and Exact Account of Jamaica... with a particular Account of the Sacrifices, Libations, etc., at this day in use among the Negroes. To which is added an Appendix, containing an Account of Admiral Vernon's success at Porto Bello and Chagre. *Edinburgh, R. Fleming*, 1740, pet. in-8, rel. 20 fr.

2 fnc., ii et 376 pp. La première édition aurait été publiée à Edinbourg en 1737.

3322. [LHÉRITIER (L. F.)]. Le Champ d'asile. Tableau topographique et historique du Texas, publié au profit des réfugiés par L. F. Lh... (de l'Ain). *Paris, Ladvocat*, 1819, in-8, demi-rel., 247 pp. 4 fr.

3323. LIBRO primo (e secondo) della historia de l'Indie Occidentali. M D XXXIIII. Con gratia et priuilegio. (A la fin du livre second :) *Stampato in Vinegia nel mese di Decembre, Del* 1534. — Libro vltimo del Svmmario delle Indie occidentali. M D XXXIIII. (A la fin :) *In Vinegia, del mese d'Ottobre* 1534. In-4, mar. rouge, filets, d. s. t. (*Hardy Mennil.*) 650 fr.

Collection précieuse. Le premier livre composé de 79 ff. est un extrait de Pierre Martyr d'Anghiera. Le deuxième livre comprend 64 ff., et 2 fnc., avec des figures sur bois, pour la traduction abrégée de l'ouvrage d'Oviedo. A la fin du premier livre se trouve la carte de l'*Isola spagnuola*. Dans le colophon qui se lit à la fin du second traité, il est question de 2 cartes : l'une dressée d'après Pierre Martyr (celle que possède l'exemplaire) par un pilote de Séville que le traducteur italien nomme *Nino Garzia de Loreno* ; l'autre dressée par un autre pilote impérial également de Séville. Le troisième livre, composé de 14 fnc., contient une relation de la conquête du Pérou, écrite par un des compagnons de Pizarro et différente de celle de Xerez. Cette pièce a été imprimée à Séville, en espagnol, en 1534 ; c'est le N° 199 de la *Bibliotheca vetust.*, de M. Harrisse. Une traduction française de ce traité est annoncée sous le N° 3263.

Bel exemplaire, sauf le premier titre qui est raccommodé.

3324. LILLII (Zachariæ) vicetini or | bis breviarivm, fide com | pendio ordineq. ca | ptv, ac memora | tv facilli | mvm, felix et gratus legito. | [*S. l.*

et a. sed Venetiis, Joh. et Greg. de Gregoriis, ut ex Petri Chalcedonii ep. patet). In-4, cart., 98 ff. car. ronds, lettres ornées et une figure du globe terrestre au verso du feuillet 6. 75 fr.

PREMIÈRE ÉDITION d'une description du monde que plusieurs bibliophiles font entrer dans leur collection américaine parce que l'on trouve dans cet ouvrage de curieux renseignements sur les connaissances géographiques avant le premier voyage de Colomb (Cf. Harrisse, *Bibl. vetust.*, pp. xlvi-xlvii, qui ne parle que de la deuxième édition faite à Florence en 1493). Hain cite notre volume sous le N° 10100 de son *Repertorium*.

3325. LINSTANT (S.). Essai sur les moyens d'extirper les préjugés des blancs contre la couleur des africains et des sang-mêlés. *Paris, Pagnerre*, 1841, in-8, demi-rel., XIV pp., 2 fnc., 170 pp. 4 fr.

3326. LISTA de los objetos que comprende la Exposicion americanista (del Congreso internacional de americanistas). *Madrid*, 1881, in-8, br. 3 fr.

3327. LOPEZ (fray Francisco). Compendio, y methodo de la svma de las reglas del Arte del ydioma Yloeano, que à los principios del siglo passado, compuso el M. R. P. fray FRANCISCO LOPEZ, del orden de S. Augustin. Y à los ultimos de este siglo apunto otro religioso de la misma orden: el M. R. P. Predicador fray FERNANDO REY, Examinador synodal de este obispado..., y menos embarazo de los religiosos, que empiezan à aprehender el Idioma para ser Ministros. (Au verso du titre:) *Con las licencias necesarias en la Imprenta de N. S. de Loreto del Pueblo de Sampaloc. Por el hermano Balthasar Mariano. Año de* 1792, in-8, vél. 80 fr.

« Compendio... » 238 pp., 4 pnc., « Confessonarios y platicas del Manual Toledano, para antes, y despues de todos los santos sacramentos en lengua Castellana, è Yloca. Compvestos por FERNANDO REY » 494 pp. — Imprimé sur papier de riz. L'exemplaire a quelques piqûres.

La première édition de cette grammaire est de Manille, 1617. Citée par BRUNET, d'après EBERT, qui n'en donne pas le titre correctement.

3328. LOSSA (P. Francisco). La vie de Gregoire Lopez dans la Nouvelle Espagne... traduite nouvellement en françois par un Père de la Compagnie de Jésus (LOUIS CONART). *Paris, Mathurin et Jean Henault*, 1644, pet. in-12, mar. grenat, filets, dos orné, d. s. t. (*Petit*). 50 fr.

10 fnc., 264 pp. ÉDITION ORIGINALE de cette traduction.

3329. LOUISIANE ET CANADA. Manuscrit in-4, cartonné. Sur le feuillet de garde on lit: De la Bibliothèque de Malesherbes, Copies et Extraits qu'il

fit et qui furent transcrits par des secrétaires. Il a aussi appartenu à Michel Chasles. 150 fr.

Ce Recueil comprend les documents suivants : Journal des opérations faites dans la Louisianne par M. DE REGIS (Août 1729-Mars 1733). 76 ff. — Journal dans l'intérieur de la Louisiane (Avril-Août 1732). 59 ff. chiffrés 84-142, les trois derniers feuillets contiennent un état des villages, du nombre des habitants, les noms des chefs Chactas. — Journal historique des hostilités commises par les Anglois contre les Acadiens françois depuis le mois d'Octobre 1754 jusqu'au 19 du même mois de l'année suivante... 6 ff. chiffrés 144-149. — Addition au journal de M. Daudin, missionnaire d'Annapolis Royal, contenant ce qui s'est passé dans l'Acadie, depuis sa détention et celle de ses deux confrères. 7 ff. chiffrés 156-162. — Extrait d'une conversation avec M. du Pavillon sur les Antilles. 2 ff. chiffrés 172-173. — Déduction du droit que prétendent avoir les Anglois de naviguer à la Baye de Campêche pour aller couper du bois sur cette côte, de même qu'à la Laguna de Terminos dans la Province de Yucatan. 7 ff. chiffrés 174-180.

3330. LOZANO (el P. Raymundo). Cursos de lengua Panayana (Bisaya). *Manila, Imprenta de Santo Tomás*, 1876, in-8, cart. 25 fr.

231 pp. Les pp. 91 à fin contiennent un dictionnaire bisaya-espagnol.

M'GREGOR (John). Bristish America. *Edinburgh, Blackwood*, 1833, 2 vol. in-8, cart. 10 fr.

Vol. I. xxiv et 561 pp., 9 cartes. — Vol. II. xiv et 606 pp., 6 cartes.

3332. MACKENNA (B. Vicuña). La edad del oro en Chile. *Santiago, imp. Cervantes*, 1881, gr. in-8, br., 491 pp. 10 fr.

3333. — Historia de la jornada del 20 de Abril de 1851. Una batalla en las calles de Santiago. *Santiago, Rafael Jover*, 1878, gr. in-8, br., 667 et CLIII pp., 4 portraits. 15 fr.

3334. — Chile. Episodios marítimos 1820-1879. *Santiago, Rafael Jover*, 1879, gr. in-8, br., 544 et CCXXXII pages. 20 fr.

3335. — Chile. Relaciones historicas. Coleccion de artículos y tradiciones sobre asuntos nacionales. *Santiago, Rafael Jover*, 1877-78, 2 vol. in-8, brochés. 50 fr.

Vol. I. 65, 36, 56, 68, 87, 40, 117, 49, 31, 52, 33, 45, 81, 57 et 116 pp. — Vol. II. 1009 pp.

3336. — Los medicos de antaño en el reino de Chile. Reseña historica i crítica que comprende desde la fundacion del hospital del Socorro (1556) hasta el establecimiento del tribunal del protomedicato en 27 de Abril de 1830. *Santiago, Rafael Jover*, 1877, in-12, br., 379 pp. 5 fr.

3337. MACKENNA (B. Vicuña). Los Lisperguer y la Quintrala (doña Catalina de los Rios). Episodio histórico-social con numerosos documentos inéditos. *Valparaiso, imprenta del Mercurio*, 1877, in-8, br., 285 pp., et front. 5 fr.

3338. — La Patagonia, estudios jeográficos i políticos dirijidos a exclarecer la « cuestion patagonia », con motivo de las amenazas recíprocas de guerra entre Chile i la República Arjentina. *Santiago, imprenta del centro editorial*, 1880, in-8, br., XXIV et 355 pp. 15 fr.

3339. — La policia de seguridad en las grandes ciudades modernas (Londres, Paris, Nueva York, Santiago), i la estadística criminal de Santiago durante los años de 1873 i 1874. *Santiago, J. Nuñez*, 1875, in-8, br., 47 pages. 3 fr. 50

3340. — El partido liberal democratico. Su orijen, sus propósitos, sus deberes. *Santiago, imp. Franklin*, 1876, in-8, br., XXXI et 260 pp. 6 fr.

3341. — Catalogo razonado de la Esposicion del coloniaje celebrada en Santiago de Chile en 1873. *Santiago, Claro i Salinas*, 1873, in-8, br., VIII et 114 pages. 3 fr.

3342. — Los escritores chilenos de la independencia. Biografia de Manuel Salas. *Santiago, imp. del independiente*, 1873, in-8, br., 99 pp. 3 fr.

3343. — Manifiesto al pais y especialmente a mis correlijionerios i amigos politicos. *Santiago, imp. Franklin*, 1876, in-8, br., 27 pp. 1 fr. 50

3344. — La convencion de los pueblos celebrada en Santiago desde el 25 de Diciembre de 1875 al 1º de Enero de 1876. *Santiago, imp. del ferro carril*, 1876, in-12, br. 2 fr.

3345. — El viage de B. V. Mackenna á las Provincias del Sur. *Valparaiso, imp. de la Patria*, 1876, in-8, br., 93 pp. 4 fr.

3346. — El paseo de Santa Lucia, lo que es i lo que deberá ser. *Santiago, imp. del Mercurio*, 1873, in-8, br., 165 pp., 2 plans. 4 fr.

3347. — Album del Santa Lucia. *Santiago, imp. del Mercurio*, 1874, in-4, br., sans les planches. 3 fr.

3348. MACKENNA (B. Vicuña). Ensayo histórico sobre el clima de Chile desde los tiempos prehistóricos hasta el gran temporal de Julio de 1877. *Valparaiso, imprenta del Mercurio*, 1877, pet. in-8, br., XI et 490 pp. 10 fr.

3349. — Cambiaso. Relacion de los acontecimientos i de los crimenes de Magallanes en 1851, escrita sobre numerosos documentos ineditos. *Santiago, imp. del Mercurio*, 1877, pet. in-8, br., 367 pp., portrait. 5 fr.

3350. — Historia de los diez años de la administracion de Don Manuel Montt. *Santiago, imprenta Chilena*, 1862-63, 5 vol. in-8, br. 50 fr.

Vol. I. 376 pp. — Vol. II. 295 pp., carte. — Vol. III. 356 pp. — Vol. IV. 415 pp. — Vol. V. 321 pp. — Ouvrage important pour l'histoire de la révolution de 1851.

3351. — Diez meses de mision a los Estados Unidos de Norte America como ajente confidencial de Chile; con mas de 200 documentos ineditos. *Santiago, imp. de la libertad*, 1867, 2 vol. in-8, br., 503 et 347 pp. 25 fr.

3352. — El tribuno de Caracas. Rasgos, noticias y documentos sobre la vida del ilustre prócer chileno don José Cortes y Madariaga. *Valparaiso, imprenta del Mercurio*, 1882, in-12, br., 302 pp. 5 fr.

Notes curieuses et intéressantes sur l'un des principaux acteurs de la révolution des colonies espagnoles de l'Amérique du Sud.

3353. — El libro de la Plata. *Santiago de Chile, imp. Cervantes*, 1882, in-8, br., 719 pp., portrait et fig. 15 fr.

3354. — Le Chili considéré sous le rapport de son agriculture et de l'émigration européenne. *Paris, Bouchard Huzard*, 1855, in-12, demi-rel., mar., 144 pages. 3 fr.

Sous les Nos 3332 à 3354 se trouvent réunies presque toutes les publications de B. Vicuña Mackenna, le savant éditeur de l'histoire du P. Rosales. Les ouvrages de M. V. Mackenna sont de précieux documents pour l'histoire moderne du Chili et des autres républiques de cette partie de l'Amérique.

3355. MADIOU (Thomas). Histoire d'Haïti. *Port-au-Prince, Courtois*, 1847-48, 3 tomes en 1 vol. gr. in-8, mar. chocolat à comp., d. s. t. (*Petit*). 130 fr.

Vol. I. viii et 370 pp. — Vol. II. 447 pp. — Vol. III. 508 pp., 2 fnc., d'errata.

Très bel exemplaire de cet ouvrage recherché. C'est la meilleure histoire de notre ancienne colonie qui ait été écrite jusqu'à présent, principalement pour la période de l'affranchissement (1789-1807).

3356. MAGALHÃES (Couto de). O Selvagem. I. Curso da lingua geral segundo Ollendorf comprehendendo o texto original de lendas Tupis. — II. Origens, Costumes, Região selvagem, methodo a empregar para amansal-os por intermedio das Colonias militares e do interprete militar. *Rio de Janeiro, typographia da Reforma*, 1876, in-8, cart. 20 fr.

XLIII, 281 et 194 pp., 3 fnc.

3357. MAGELLAN. De Molvccis in | sulis itemq; alijs pluribus mirãdis, quæ | nouissima Castellanorum nauigatio Se | reniss. Imperatoris Caroli. V. auspicio | suscepta, nuper inuenit : Maximiliani | Transyluani ad Reuerendiss. Cardina- | lem Saltzburgensem epistola lectu per- | quam iucunda. | (A la fin :) *Coloniæ in ædibus Eucharij Ceruicorni. Anno uir- | ginei partus. M. D. XXIII. mense | Ianuario.*·. | In-8, demi-rel., tr. rouges. 500 fr.

15 fnc. Titre dans un joli encadrement. — ÉDITION PRINCEPS de la relation de l'expédition de Magellan. L'exemplaire est bien conservé.

3358. — Maximiliani Transyluani Cæsaris | a secretis Epistola, de admirabili | et nouissima Hispanorũ in Orien | tem nauigatione, qua uariæ, et nul | li prius accessæ Regiones inuctæ | sunt, cum ipsis etiã Moluccis insu | lis beatissimis, optimo Aromatũ | genere refertis | etc. [A la fin :] *Romæ | in ædibvs | F. Minitii Calvi | Anno. M. D. XXIIII. | mense | Feb.* In-4, non relié. 350 fr.

18 fnc., titre compris, celui-ci avec bordure gravée sur bois.

Troisième édition de la Relation du Voyage de Magellan. La seconde est datée de Rome novembre 1523.

3359. MAJOR (R. Henry). The Life of Prince Henry of Portugal, surnamed the Navigator; and its results: comprising the Discovery, within one century, of half the world, etc. *London, Asher and C°*, 1868, grand in-8, cart. 16 fr.

LII et 487 pp., portrait du prince Henry en couleur, 12 cartes et pl. — Ouvrage des plus intéressants à consulter pour l'histoire des découvertes portugaises en Afrique au XVe siècle.

3360. MALLERY (Garrick). Introduction to the study of sign Language among the North American Indians as illustrating the gesture speech of Mankind. *Washington, Government printing Office*, 1880, in-4, br., fig., 72 pp. 18 fr.

3361. [MALO (Charles).] Histoire de l'ile de Saint-Domingue, depuis l'époque de sa découverte jusqu'à l'année 1818. *Paris, Delaunay*, 1819, in-8, br., ii et 390 pp. 8 fr.

3362. MANUAL of Devotion in the Beaver Indian Dialect. Compiled from the Manuals of the Vener. Archdeacon KIRKBY, by the Bishop of Athabasca, for the use of the Indians in the Athabasca Diocese. *London, s. d.* (1885 ?), in-18, cart. 2 fr.

48 pp. Imprimé en caractères de sténographie et publié par la Société biblique.

3363. MAPPA REINISCH. (*Paris*, 1886). 2 feuilles in-fol. 35 fr.

Fac-similé par le procédé Dujardin et tiré à 25 exemplaires par les soins de M. de Charencey. Ce document est daté du 23 mars 1586. C'est une sorte d'arbre généalogique d'une tribu mexicaine, en caractères hiéroglyphiques et transcription en lettres latines.

3364. MARGRY (Pierre). Origines transatlantiques. Belain d'Esnambuc et les Normands aux Antilles d'après des documents nouvellement retrouvés. *Paris, A. Faure*, 1863, in-8, br. 10 fr.

IV et 102 pp., 2 pl. et un tableau généalogique. — Très curieux document.

3365. MARIA. JESUS. JOSEPH : | RONOHEL VTZIL ATOBAL, XEHUL HUT | XEUACHIN NAIPE RUMAL CAHAUAL ECA | VOO VTZIL XENIMA HULU CHIRIH ACAVAE | QUIBI : LOCONIC, CA MELALI, CUIBALI ME | BAIL, PENITENCIA..... Toutes les vertus ont brillé avec éclat par notre Seigneur; mais les cinq vertus qui ont brillé avec le plus d'éclat au dessus des ténèbres sont celles qu'on nomme la charité, l'humilité, la patience, la pauvreté, la pénitence, etc. In-8, vél. 500 fr.

Manuscrit extrêmement précieux et important, écrit sur parchemin très fort. Il se compose maintenant de 89 feuillets à longues lignes, en caractères demi-gothiques, avec lacunes dans l'intérieur.

Ce mss. est un de ces précieux travaux entrepris par les missionnaires pour la conversion des Indiens. Nous devons à l'obligeance de M. Brasseur de Bourbourg la traduction des quelques mots que nous donnons sous forme de titre, et les indications suivantes :

« Le volume annoncé ci-dessus est un recueil de prières et de méditations, écrit peu d'années après la conquête de Guatémala, dans un *dialecte élégant*, qui tient à la fois du *Quiché* et du *Kakchiquel*, analogue à celui qui est parlé encore aujourd'hui par les indigènes de Zipacapa, département de Huehuetenango ; il ne serait même pas étonnant qu'il fût l'œuvre du P. DOMINGO DE VICO, dominicain, le plus savant de cette époque entre les compagnons de Las Casas et qui fut tué par les Lacandons en 1555. »

Le P. DOMINGO DE VICO, prieur des couvents de Guatemala, Chiapa et Coban, fonda la ville de San Andres ; il fut nommé évêque de Vera-Paz. Dans la monographie des auteurs qui ont écrit sur les langues de l'Amérique Centrale, publiée par M. SQUIER, on trouve, page 49, une liste des ouvrages du savant missionnaire, tous écrits en langues indiennes, et qui n'existent que manuscrits.

Ce précieux document provenant de M. Brasseur de Bourbourg a figuré sous le N° 942 du catalogue que j'ai publié en 1867. Il vient maintenant de la collection Pinart. En 1867 il se composait encore de 103 feuillets, depuis il en a perdu 14 !

3366. MARKHAM (Cl. R.). Contributions towards a Grammar and Dictionary of Quichua, the Language of the Incas of Peru. *London, Trübner and Co*, 1864, in-8, cart., 223 pp. (*Rare*). 20 fr.

3367. MARTINEZ (P. Nicolas, de la Cia de Jesus). Oracion panegirica de la B. Rosa de Santa Maria virgen de Lima. Dijola en la solemne fiesta que a su beatificacion izo la Nacion Española en su Yglesia del Apostol Santiago de Roma, en 10. de Junio de este año 1668. *Roma, Angel Tinas*, 1668, in-4, non relié. 30 fr.

32 pp. Le Père MARTINEZ, jésuite espagnol, né à Séville, était professeur de théologie au Collège romain; son panégyrique de sainte Rose de Lima n'est point cité par Pinelo.

3368. MATHER (Cresc.). De Successu Evangelii apud Indos occidentales (et orientales), in Novâ-Angliâ; Epistola. Ad Cl. virum D. Joh. Leusdenum scripta. *Ultrajecti, W. Broedelet*, 1699, 2 parties en 1 vol. pet. in-8, mar. Lavallière, filets, d. s. t. (*Petit*). 75 fr

16 pp. — Cette lettre fut imprimée pour la première fois à Londres, en 1688, et réimprimée dans la même ville en 1697.

3369. MAURILE DE SAINT-MICHEL. Voyage des isles Camercanes. En l'Ameriqve. Qvi font partie des Indes Occidentales. Et vne Relation diversifiées de plusieurs Pensées pieuses, et d'agreables Remarques tant de toute l'Amerique, que des autres Pays. Auec l'établissement des RR. PP. Carmes Reformez de la Prouince de Touraine esdites Isles: Et vn discours de leur ordre. *Paris, Jean de la Caille*, 1653, in-8, rel. veau granit. 250 fr.

Titre; Dédicace à Messire Charles D'Andigné 3 fnc.; Contenu de ce livre 2 fnc.; Préface au lecteur 21 fnc.; Fautes survenues en l'impression 1 fnc.; Texte 310 pp.

Ouvrage important et fort rare contenant l'histoire de l'établissement des Carmes dans les Antilles françaises. Cette édition serait la troisième forme sous laquelle ce livre a vente. La première émission est datée du Mans 1651; l'année suivante (165 titre fut imprimé et ces exemplaires contiennent un texte supp L'édition datée de Paris, que nous annonçons, est la même que ce titre seul a été réimprimé.

3370. [MAZZÉI]. Recherches historiques et politiques sur les États-Unis de l'Amérique septentrionale, par un citoyen de Virginie. Avec quatre lettres d'un bourgeois de New-Heaven sur l'unité de la législation (par CONDORCET). *Paris, Froullé*, 1788, 4 tomes en 2 vol. in-8, veau granit, d. s. t. 30 fr.

Très bel exemplaire en GRAND PAPIER. — Cf. le N° 952.

3371. **MÉMOIRE justificatif des hommes de couleur de la Martinique (Bissette, Fabien et Volny) condamnés par Arrêt de la cour royale de cette colonie, contenant l'histoire des hommes de couleur dans les colonies françaises.** *Paris, Duverger*, 1826, in-8, br., 377 et 206 pp. (Cf. le N° 3390). 4 fr.

3372. **MENTRIDA (fray Alonso, de la orden de S. Agustin). Arte de la lengua Bisaya Hiliguayna de la isla de Panay.** *Manila, Manuel Memije*, 1818, in-4, vél., 1 fnc., 247 pp. (*Très rare*). 40 fr.

3373. **MERIAN (Sibille). Histoire des insectes de l'Europe, dessinée d'après nature..., trad. du hollandois par J. MARRET. Ouvrage qui contient XCIII planches.** *Amsterdam, Frèd. Bernard*, 1730. — Dissertation sur la génération et les transformations des insectes de Surinam (français et latin). *La Haye, P. Gosse*, 1726, 72 pl. Ens. 1 vol. in-fol., demi-rel. 50 fr.

3374. **MESANGE (Pierre de). La vie, les avantures, et le voyage de Groenland du Rév. P. Cordelier PIERRE DE MESANGE. Avec une relation bien circonstanciée de l'origine, de l'histoire, des mœurs et du paradis des habitans du Pôle Arctique.** *Amsterdam, aux depens d'Etienne Roger*, 1720, 2 tomes en un vol. in-12, veau fauve, d. s. t. 25 fr.

Vol. I. 6 fnc., 269 pp., front. gravé. — Vol. II. 283 pp., front. gravé.

Le titre seul de cet ouvrage nous a fait placer ce livre dans notre Collection, attendu qu'il n'est qu'un voyage imaginaire, et que plusieurs bibliographes l'ont annoncé comme un livre sur l'Amérique. Le nom de l'auteur doit être supposé et l'épître dédicatoire est signée TYSSOT DE PATOT.

3375. **MITRE (Bart.). Bibliografia americana. El libro de Bernal Diaz del Castillo.** *Buenos Aires*, 1882, in-8, br. 8 fr.

13 pp. Dans cette étude sur le livre de Bernal Diaz, M. Mitre démontre que les deux éditions de ce volume ne sont pas de la même année ainsi que je l'ai dit dans mon catalogue de 1878.

3376. **MŒRCH (Johan Ch.). Kaladlit Pelleserkângoæta Hans Egedib okallôutèi Unnukorsiutit ajokœr-sukkaminut.** *Kjöbenhavnime*, 1837, in-12, cart. 5 fr.

188 pages. En groenlandais.

3377. **MONARDES (Nic. de). Primera y segvnda y tercera partes de la Historia medicinal de las cosas que se traen de nuestras Indias Occidentales que siruen en medicina. Tratado de la piedra bezaar, y de la yerua escuerçonera. Dialogo de las grandezas del Hierro, y de sus virtudes medicinales.**

Tratado de la nieve y del beuer frio. *Sevilla, Alonso Escriuano,* 1574, in-4, parch. 50 fr.

5 fnc., 206 ff., figures sur bois imprimées dans le texte.

Exemplaire court de marges, quelques piqûres et incomplet du feuillet 41. — Première édition espagnole dans laquelle tous les traités de N. de Monardes sont réunis.

3378. MONGROLLE. La France équinoxiale ou exposé sommaire des possessions de la République sous l'Équateur. *Paris, Fuchs,* 1802, in-8, br., 122 pp., 1 fnc., 1 pl. 4 fr.

3379. MONTBLANC (Ch. de). Les iles Philippines. *Paris, Bouchard-Huzard,* 1878, in-8, br., 61 pp. 2 fr.

3380. [MONTLEZUN (Bon de)]. Voyage fait dans les années 1816 et 1817, de New-Yorck à la Nouvelle-Orléans, et de l'Orénoque au Mississipi, par les petites et les grandes Antilles. *Paris, Gide,* 1818, 2 vol. in-8, demi-rel. 10 fr.

Vol. I. 372 pp. — Vol. II. 408 pp.

3381. — Souvenirs des Antilles : Voyage en 1815 et 1816, aux États-Unis, et dans l'archipel Caraïbe ; Aperçu de Philadelphie et New-Yorck. *Paris, Gide,* 1818, 2 vol. in-8, demi-rel. 8 fr.

Vol. I. viii et 406 pp. — Vol. II. 390 pp.

3382. MONTOYA (P. Antonio Ruiz, de la Cia de Jesus). Tesoro de la lengua Gvarani. *Madrid, Juan Sanchez,* 1639, in-4, parch. 300 fr.

9 fnc., 407 ff., 1 fnc. Très bel exemplaire de la seconde partie de l'important ouvrage du Père Montoya comprenant le *Dictionnaire guarani-espagnol.* — Le bas du titre a été coupé pour enlever la vignette qui l'ornait.

3383. MONTSERRAT (The island of) West Indies, its History and Development, chiefly as regards its lime tree Plantations. *Carlisle, Hudson Scott,* 1878, gr. in-8, br., 1 fnc., 15 pp., 4 fig. col. 1 fr. 50

3384. MORAES (Ed. J. de). Navegação interior do Brasil. Noticia dos projectos apresentados para a juncção de diversas bacias hydrographicas do Brasil. *Rio de Janeiro, Laemmert,* 1869, in-8, br., 246 pp., carte. 4 fr.

3385. MOREAU DE JONNÈS (Alex.). Tableau du climat des Antilles. *Paris, Migneret,* 1817, in-8, demi-rel., 83 pp. 2 fr. 50

3386. — Recherches sur les poissons toxicophores des Indes Occidentales. *Paris, Migneret,* 1821, in-8, br., 34 pp. 2 fr.

3387. MOREAU DE JONNÈS (Alex.). Histoire physique des Antilles françaises; savoir : La Martinique et les iles de la Guadeloupe. Tome I (seul publié). *Paris, Migneret*, 1822, in-8, demi-rel., non rogné, 560 pages et un tableau. 6 fr.

3388. — Recherches statistiques sur l'esclavage colonial et sur les moyens de le supprimer. *Paris, Bourgogne et Martinet*, 1842, in-8, br., 275 pp. 2 fr.

3389. MOREAU DE SAINT-MÉRY. Description topographique et politique de la partie espagnole de l'isle de Saint-Domingue. *Philadelphie, l'auteur*, 1796, in-8, demi-rel. (*Tome II seulement*). 25 fr.

3390. MORENAS (J.). Précis historique de la traite des noirs et de l'esclavage colonial. *Paris, Didot*, 1828, in-8, br., 420 pp., portraits de Bissette, Fabien et Volny. (Cf. le N° 3371.) 6 fr.

3391. MORENO (G. René). Anales de la prensa boliviana. Matanzas de Yáñez 1861-1862. *Santiago de Chile*, 1886, pet. in-8, br., XI et 499 pp. 7 fr. 50

3392. MORENO (Franc. P.). Viaje á la Patagonia Austral emprendido bajo los auspicios del Gobierno Nacional 1876-1877. Segunda Edicion. Tomo I°. *Buenos Aires, imprenta de la Nacion*, 1879, gr. in-8, demi-rel. mar. 30 fr.

VIII, 462 et IV pp., 4 pl., carte et vignettes. Les pp. 380-396 contiennent un vocabulaire espagnol, tehuelche, ahonekenke ou tsoneca (plus de 700 mots).

3393. MORGAN (Lewis H.). Houses and House-life of the American Aborigines. *Washington, Government printing Office*, 1881, in-4, cart. 30 fr.

XIV et 281 pp., 56 pl. ou vignettes. Forme le Tome IV des *Contributions to North American Ethnology* (Voyez POWELL).

3394. MORGUES (Jacques Le Moyne de). Brevis Narratio eorum quæ in Florida americæ provincia Gallis acciderunt, secunda in illam Nauigatione, duce Renato de Laudõniere classis Præfecto anno MDLXIIII. Quæ est secunda pars Americæ. Nunc primùm gallico sermone à Theodoro de Bry Leodiense in lucem edita : latio vèro donata a C. C. A. *Francofurti ad Mœnum Typis Joànis Wecheli, Sumtibus vero Theodori de Brij Anno*, 1591, in-fol., carte et fig. sur cuivre, mar. bleu, triples filets, ornements en or, d. s. t. (*Lortic*). 150 fr.

Exemplaire superbe de la PREMIÈRE ÉDITION de la seconde partie de la collection des frères de Bry. Il est conforme à la description du Manuel. Les figures sont en très belles épreuves.

3395. MORILLO. Mémoires du général Morillo relatifs aux évenemens de ses campagnes en Amérique de 1815 à 1821; suivis de deux précis de Jose Domingo Diaz, secrétaire de la junte de Caracas et du général Miguel de la Torre. Traduit de l'espagnol (par E. DE BLOSSEVILLE). *Paris, Dufart*, 1826, in-8 br., XVI et 452 pp. 5 fr.

3396. MUÑOZ (Juan Baut.). Historia del Nuevo-Mundo. Tomo I (y unico). *Madrid, Ibarra*, 1793, in-4, portrait de Colomb et carte, mar. grenat à comp., d. s. t. (*Petit*). 60 fr.

L'ouvrage de Muñoz qui n'a pas été achevé (il ne va que jusqu'à l'année 1500) est très important. Il a été composé sur des documents originaux rassemblés avec peine dans les dépôts de Simancas, de Séville et de Lisbonne.

3397. MUSTERS (G. Ch.). At home with the Patagonians. *London, Murray*, 1873, pet. in-8, toile. 8 fr.

XVI et 340 pp., carte et fig. L'appendice contient un petit vocabulaire tsoneca, parlé par les Tehuelches du Nord (Cf. le N° 3392).

NAPIONE (G. Galeani). Della patria di Cristoforo Colombo dissertazione publicata nelle Memorie dell' Academia imperiale delle Scienze di Torino ristampata con giunte, documenti, lettere diverse ed una dissertazione epistolare intorno all' autore del libro de imitatione Christi. *Firenze, Molini*, 1808, in-8, cart., non rogné. 10 fr.

XXI et 400 pp., 2 fnc., portrait de Colomb; entre les pp. 240-241 on a inséré l'arbre généalogique de la famille de l'Amiral. — Dissertation estimée.

3399. NEANDER (Johan.). Tabacologia : hoc est Tabaci, seu Nicotianæ descriptio. *Lugd. Batavorum, ex officina Isaaci Elzeviri*, 1626, in-4, vél. 20 fr.

Titre gravé, 20 fnc., 256 pp., 9 figures sur cuivre imprimées séparément mais paginées avec le texte. — C'est la même édition que celle datée de 1622; les ff. préliminaires ont été réimprimés.

3400. NEUHAUS (W.). Sicca salus; sive oratio philosophico-historica, joco seria, de potu et potulentis, atque, inter alia multa, de origine et præstantia keutæ hammonensis. *Hammonæ Westphalorum, B. Wolphardt*, 1707, in-4, demi-mar., fig. 12 fr.

1 fnc., 52 pp. — Très curieuse dissertation sur le tabac.

3401. NORTMANN (Roberts). De origine gentium americanarum Dissertatio. *Amstelodami, Nicol. Ravestein*, 1644, in-12, cart. 40 fr.

41 pages, titre compris. Pièce fort rare non citée par Ternaux. Elle complète la série des discussions soulevées par Laet et Grotius au sujet de l'origine des Américains. — Le haut du titre est un peu endommagé.

3402. NOYER. Forêts vierges de la Guiane française. *Paris, Huzard*, 1827, in-8, demi-mar. rouge, non rogné, de xij et 104 pp. 5 fr.

O'CALLAGHAN (E. B.). A List of Editions of the Holy Scriptures and parts thereof, printed in America previous to 1860: with Introduction and bibliographical Notes. *Albany, Munsell et Rowland*, 1861, gr. in-8, cart., non rogné. 75 fr.

llv pp., 3 fnc.; *fac-simile* des deux titres de la bible indienne de 1661 ; 415 pp. — Tiré à 150 exemplaires non mis dans le commerce. Envoi de M. Lenox à Brunet.

3404. OFFICE (The) for Public Baptism and the Order of Confirmation, with select Hymns and Prayers transl. into the Neklakapamuk or Thompson tongue, for the use of the Indians of the St. Paul's Mission, Lytton, British Columbia. *Victoria, B. C., S. Paul's Mission Press*, 1879, in-8, br., 32 pp. 3 fr.

3405. OLIVEIRA (Candido Baptista, Ministro plenipotenciario junto a S. M. o Imperador de todas as Russias). Systema financial do Brasil. *S. Petersburgo, Fischer*, 1842, pet. in-8, rel. veau. 15 fr.

IV, 181 et 47 pp., portrait de l'auteur. — Rare.

3406. OLLANTA. Drama quichua en tres actos y en verso. Puesto en verso castellano por CONST. CARRASCO. *Lima, imprenta del correo del Peru*, 1876, pet. in-8, demi-rel. 20 fr.

IX et 88 pp. Pour l'édition de ce texte voyez le N° 2882 et pour les traductions les N°s 2880 et 2881.

3407. OLMOS (fray Andres de). Comiença el Arte de la lengua mexicana | compuesta por el padre fray Andres de Ol- | mos dela orden delos frayles menores di- | rigida al muy reuerẽdo padre fray Martin de- | Hojacastro comissario general dela dicha ordẽ | entodas las Indias. Y al p̃sẽ. Obpo. De Taxcala. (*Mexico, vers 1550*). In-4, vél. 800 fr.

TRÈS BEAU MANUSCRIT exécuté au Mexique dans le milieu du XVIe siècle, en lettres gothiques. Il se compose de cxlvi ff. sur papier et se divise en trois parties, savoir : La

première (ff. v-xxjx) comprend les premiers éléments, les déclinaisons et jusqu'aux pronoms. La deuxième (ff. xxx-lxxjx) traite des verbes, de leur formation et conjugaisons. La troisième (ff. lxxx-cx) contient les différentes parties du discours, les règles de l'orthographe, des dialogues espagnols et mexicains, etc. Le reste du volume (ff. cxj-cxlv) forme un appendice à cette dernière partie et ne renferme que des entretiens (*platicas*) écrits entièrement en mexicain.

Le P. ANDRES DE OLMOS, un des plus savants et zélés missionnaires de la Nouvelle Espagne, naquit en 1491 près de Oña, province de Burgos, vint à Olmos près de Valladolid, où il fit ses études; de là son surnom « DE OLMOS ». Poussé vers la religion, il prit l'habit de S. François dans le couvent de Valladolid, à l'âge de 20 ans. En 1528 il arriva au Mexique avec l'évêque Zumarraga et passa 43 ans de sa vie au milieu des Indiens. Il mourut vénéré et respecté en 1571, le 8 octobre.

Sa grammaire, que Torquemada cite comme un livre de grande érudition et dont il se servit pour apprendre le nahuatl, est d'une grande importance pour les études mexicaines. La Commission scientifique du Mexique, présidée par Son Exc. M. le Ministre de l'Instruction publique, en a jugé ainsi puisqu'elle a décidé l'impression de cet ouvrage. — Notre manuscrit a servi à cette impression; voyez ce qu'en dit M. Rémi Siméon dans la préface de son édition.

Pour les autres ouvrages du Père A. DE OLMOS, nous renvoyons aux autorités suivantes : TORQUEMADA, WADING, ANTONIO, PINELO et EGUIARA qui en donnent la liste. Mais ils n'ont certainement pas été imprimés; du moins ces bibliographes ne l'indiquent pas. — La lecture de deux ff. d'une écriture du XVIIe siècle, en tête de notre volume et contenant un Prologue, nous confirme dans cette opinion.

3408. ORDONNANCE du Roy. concernant les Esclaves des Isles Françoises de l'Amerique. Du 15 Juin 1736. *Paris, imp. royale.* 1736, in-4, non relié, 3 pages. 10 fr.

3409. [ORE (fray Luis Jeronimo de, del orden de S. Francisco). Symbolo catolico indiano, en el qual se declaran los mysterios de la Fee contenidos en los tres symbolos catholicos apostolicos, Niceno, y de S. Athanasio. Simulque : Una descripcion del Nuevo orbe, y de los naturales del. *Lima*, 1598.] In-4, non rel. 150 fr.

Titre d'après Antonio. Nous ne possédons qu'un très mauvais exemplaire de ce livre presque inconnu et décrit pour la première fois. Il y manque le titre, les ff. préliminaires et les feuillets 1, 66, 133, 148, 171, 177, 179, 1[illegible] à la fin de l'Index (les ff. 190-193 manquent à moitié).

Le titre donné par Antonio est exact; les premiers chapitres traitent effectivement de l'histoire, non du Nouveau Monde en général, mais seulement de celle du Pérou et de l'origine des indigènes. Au f. 67 commence le Symbole de S. Athanase écrit en vers *quichua* avec des notes en espagnol et des références au texte latin; au verso du f. 161 commence une doctrine chrétienne en espagnol, en *quichua* et en *aymara* qui se termine au verso du f. 191; ensuite vient l'Index du volume.

Le Père JERONIMO DE ORE, né à Guamanga, mourut en 1628, selon Antonio; la *Bibliografia francesana* ne nous fournit aucun renseignement sur cet auteur et ne rapporte que ce que j'avais dit en 1867 (N° 1105 du catalogue de cette époque).

3410. OROZCO Y BERRA (Lic. Manuel). Historia antigua y de la conquista de México. *México, A. Esteva*, 1880, 4 vol. pet. in-4, br., et atlas. 80 fr.

Vol. I. « La civilizacion » IX et 584 pp. — Vol. II. « El hombre prehistorico en Mexico » 603 pp. — Vol. III. « Historia antigua » 527 pp. — Vol. IV. « La conquista » 694 pp. — Atlas composé de 18 pl. de signes hiéroglyphiques mexicains et d'un plan de Mexico.

3411. O'SHIELL (B. B.). Réponse aux objections élevées contre le système colonial des Antilles. *Paris, Grimbert*, 1825, in-8, br., X et 320 pp. 4 fr.

3412. OTIS (F. N.). Illustrated History of the Panama railroad. *New York, Harper*, 1861, pet. in-8, toile, 263 pp., cartes, fig. et vignettes. 4 fr.

3413. OVIEDO Y VALDES (Gonçalo Hernandez de). La historia general | de las Indias : | Con priuilegio imperial. | [Au verso du f. cxci :] *Fin de la primera parte de la general y natural historia de los indias yslas y tierra firme del mar oceano... La qual se acabo y imprimio en la muy noble y muy leal cibdad de Seuilla, en la emprèta de Juam Cromberger, el postrero dia del mes de Setiembre. Año de mil y quinientos y treynta y cinco Años* (1535). In-fol., demi-rel. 1500 fr.

Titre composé de 3 lignes imprimées rouges dans un riche encadrement et surmonté des armes impériales ; au verso le titre de l'ouvrage mais développé (11 lignes) : 3 ffnc., pour la dédicace : cxciij ff. de texte à 2 colonnes, caractères gothiques et figures sur bois. Au bas du dernier feuillet (recto) la signature autographe de l'auteur, au verso ses armes.

Edition originale de ce rare et important ouvrage. L'exemplaire, malgré quelques trous de ver, est très pur et grand de marges.

3414. — Le même ouvrage. *Sevilla, J. Cromberger*, 1535, in-fol., parch. 500 fr.

Exemplaire court de marges. Le titre et les deux derniers feuillets, qui contiennent la lettre de Oviedo au cardinal Garcia Jofre de Loaysa, évêque de Siguenza, sont en fac-similés.

3415. — Libro .xx. De la segunda parte de la general | historia de las Indias. Escripta por el Capitan | Gonçalo Fernandez de Ouiedo, y Valdes. Al- | cayde de la fortaleza y puerto de Sãcto Domin | go, d la isla Española. Cronista d su Magestad. | Que trata del estrecho de Magallans. | *En Valladolid. Por Francisco Fernandez de Cordoba*, | *Impressor de su Magestad. Año de M.D.Lvij.* In-fol., non relié. 300 fr.

lxiiij ff. (titre compris), à 2 colonnes, fig. sur bois, caractères gothiques et encadrement à chaque page. Au bas du dernier feuillet on lit « *No se imprimio mas desta obra, porque murio el autor.* »

Edition originale de tout ce qui a été imprimé de l'ouvrage de Oviedo et de son vivant. Cette *deuxième partie* est encore plus rare que le volume annoncé ci-dessus. L'exemplaire est peu grand de marges avec quelques piqûres dans le blanc de la marge du fond.

3416. OVIEDO Y VALDES (Gonçalo Hernandez de). Libro xx de la Segunda parte de la General Historia de las Indias... *Valladolid, Fr. Fernandez de Cordoba*, 1557, in-fol., parch. 225 fr.

Exemplaire très grand de marges mais incomplet du feuillet 1.

PACIFIQUE DE PROVINS (le Père, capucin, superieur des Missions aux isles de l'Amérique et en la Nouvelle-France). Brieve relation dv Voyage des isles de l'Amerique. *Paris, Nicolas et Jean de la Coste*, 1646, in-8, veau fauve, d. s. t. 200 fr.

Dédicace au Comte de Brion, vice-roy de l'Amérique, datée de *La Gadaloupe*, 2 septembre 1645, 2 fnc.; 30 pp.

Relation fort rare contenant une description des Antilles. Le Père PACIFIQUE DE PROVINS était chargé d'établir des missions de son ordre dans cette partie de l'Amérique. Ternaux qui cite cet ouvrage sous la date de 1636 ne lui donne que 18 feuillets.

3418. PAESI nouamente retrouati. Et Nouo Mondo da Alberico Vesputio Florentino intitulato. (A la fin :) *Stampato in Vicentia cũ la impensa de Mgro Henrico Vicentino : et diligente cura et industria de Zãmaria suo fiol nel. M. ccccvii.* (1507) *adi. iii de Nouembre.* In-4, mar. rouge, filets, d. s. t. (*Hardy Mennil*). 5000 fr.

Titre rouge et noir dans un ruban entourant un globe terrestre et précédé de ces mots « CVM PRIVILEGIO » tirés en rouge ; 5 fnc., pour la table ; 119 fnc., caractères ronds.

Très bel exemplaire avec témoins de la PREMIÈRE ET PRÉCIEUSE ÉDITION DES PAESI. Il est conforme à la description de M. Harrisse, N° 26 des *Additions*, sauf en ce qui concerne le nombre de feuillets, à moins que le savant bibliographe n'ait compté le feuillet blanc de la fin. — L'exemplaire de la collection Beckford a été vendu Liv. sterl. 270. Il a été catalogué en 1885 au prix de Liv. sterl. 320 (fr. 8000).

3419. [PAESI nouamente retrouati. Et Nouo Mondo da Alberico Vesputio Florentino intitulato. *Stampato in Vicentia*..... 1507]. In-4, rel. en bois. 500 fr.

PREMIERE ÉDITION des Paesi. L'exemplaire est incomplet des 6 ff. préliminaires, du titre, du f. A i et de son correspondant, des ff. D à fin ; en tout 12 feuillets. — Très grand de marges.

3420. PAESI nouamente retrouati. Et Nouo Mõdo da Alberico Vesputio Florentino intitulato. (A la fin :) *Stampato in Milano con la impensa de Jo. Jacobo et fratelli da Lignano : et diligente cura et industria di Joanne Angelo Scinzenzeler. M. ccccyiii.* (1508) *adi. xyii. di Nouembre.* In-4, mar. rouge à compartiments et milieux en or, d. s. t. (*Lortic*). 1200 fr.

Titre 2 lignes ; au-dessous, un bois représentant Vespuce à genoux devant le roi de Portugal ; au verso commence la table qui se continue sur les trois ff. suivants ; au bas du dernier la dédicace de Montalboddo à son ami Jean Marie Anzolello ; 79 *fnc.*, caractères ronds.

Les deux derniers feuillets sont reproduits en *fac simile* par Pilinski. On a ajouté à ce précieux volume un autographe sur vélin daté de 1514, 9 lignes plus la signature de ANTONIO VESPUCE, frère du célèbre amiral, qui l'accompagna dans ses différents voyages.

3421. PAESI nouamente retrouati. Et Nouo Mõdo da Alberico Vesputio Flo- | rẽtino intitulato. | (A la fin :) *Stampato in Milano con la impensa de Jo. Jacobo & fratelli da | Lignano : & diligente cura & industria de Joanne Angelo Scinzen | zeler : nel. M. ccccxix.* (1519) *adi. v. de Mazo.* | In-4, rel. 200 fr.

Le titre et les 3 fnc. pour l'Index et la dédicace de Montalboddo à son ami Joanne Maria Anzolello Vicentino manquent ; 79 fnc., caractères ronds, 39 lignes à la page. Les 23 derniers feuillets sont défectueux, du texte a été enlevé dans le coin de la marge inférieure.

3422. PAESI nouamente ritrouati per la Nauigatione di Spagna in Calicut. Et da Albertutio Vesputio Fiorentino intitulato Mondo Nouo. Nouamente Impresso. (Au dessous une vue de Venise). [A la fin :] *Stampata in Venetia per Zorzo de Rusconi Millanese. Nel. M.D.xxi.* (1521) *adi. xy. de Febrero*, pet. in-8, cart. 200 fr.

124 fnc., caractères ronds à 2 colonnes. Exemplaire complet mais extrêmement rogné. Harrisse, N° 109. Pour une autre éditions des *Paesi*, voyez le N° 2582.

3423. PAGAN (le Cte Blaise François de). Relation historiqve et geographiqve de la grande Riviere des Amazones dans l'Ameriqve. Extraicte de diuers Autheurs, et reduitte en meilleure forme. Auec la Carte d'icelle Riuiere, et de ses Prouinces. *Paris, Cardin Besongne*, 1655, in-8, rel. 80 fr.

4 fnc., 190 pp., carte de l'Amazone *N. Bes. delin. Mattheus fe.* — La même édition que celle datée de 1656 annoncée sous le N° 1627.

3424. PALGRAVE (W. G.). Dutch Guiana. *London, Macmillan*, 1876, in-8, toile, vi, 264 pp., carte et plan. 7 fr.

3425. PALMA (Ricardo). Perú. Tradiciones. Tercera serie. *Lima. Benito Gil*, 1878, in-8, br. 6 fr.

xv et 282 pages. La couverture imprimée porte *« cuarta serie. »*

3426. PALMA (Miguel Trinidad). Gramatica de la lengua azteca o mejicana escrita con arreglo al programa oficial para que sirva de texto en las escuelas normales del estado. *Puebla, Corona*, 1886, in-8, br., 126 pp. 16 fr.

3427. PAREJA (Padre Francisco). Arte de la lengua timuqvana compusto en 1614, y publicado conforme al ejemplar original unico por L. ADAM y J. VINSON. *Paris, Maisonneuve et Leclerc*, 1886, gr. in-8, br., XXI et 132 pp. 15 fr.

Tome XI de la *Bibliothèque linguistique américaine.*

3428. PAREJA (fray Francisco).

ARTE
Y pronunciacion en
LENGVA TIMVQVANA, Y Caſtellana.

¶ *COMPVESTO Y DE NVEuo ſacado à luz, por el Padre Fray Franciſco Pareja, Diffinidor, y Padre perpetuo de la Prouincia de Santa Elena de la Florida, Religioſo de la Orden de nueſtro Seraphico Padre S. Franciſco : y natural de la Villa de Auñon, del Arçobiſpado de Toledo.*

Impreſſo Con licencia en Mexico.
En la Empreuta de Ioan Ruyz. Año 1614.

Petit in-8, basane verte. 600 fr.

Feuillets 2-80 chiffrés 79 (le f. 34 est répété, les ff. 57, 58, 61, 62 ne sont pas numérotés) pour la partie imprimée, plus 47 ff. manuscrits numérotés 80-152.

Ouvrage précieux pour la linguistique américaine, et le seul exemplaire connu. Les éditeurs de la réimpression, que nous venons de publier, pensent que la partie manuscrite est l'*original* du père Pareja.

Ce religieux, l'un des fondateurs des missions franciscaines en Floride, naquit à Auñon, dans l'archevêché de Tolède, vint de bonne heure au Mexique, passa à la Havane et ensuite à la

Floride, en 1593, avec onze religieux de son ordre. Il se retira à Mexico dans le couvent des franciscains où il mourut en 1628. Ce sont les seuls détails que nous ayons pu nous procurer sur ce religieux.

Dans la préface de la nouvelle édition de l'*Arte*, pp. VI-X, on trouvera des renseignements biographiques et bibliographiques plus étendus que ceux que nous donnons ici.

3429. [PARISOT]. Taensagini-tyañgagi. Cancionero Americano, en lengua taensa. *Épinal, V. Collot*, 1881, in-18, br., 15 pp. 1 fr. 50

3430. PATON (Bartolome Ximenez). Reforma de trajes, Doctrina de frai Hernando de Talavera primer Arçobispo de Granada. Enseñase el bven vso del Tabaco. *Baeça, Juan de la Cuesta*, 1638, in-4, mar. vert, filets, d. s. t. (*Petit*). 50 fr.

3 fnc., 66 ff. Très bel exemplaire d'un volume curieux et non cité par Antonio ni par Salva. Pinelo l'a omis également dans sa *Biblioteca occidental*.

3431. PATRIOTISME (Le) americain. Ou Memoires sur l'Etablissement de la Partie Française de l'Isle de Saint Domingue, sous le vent de l'Amérique. (*Paris?*) 1750, in-12, rel. 20 fr.

130 pp., 1 fnc. — Très rare.

3432. [PAUW (M. de)]. Recherches philosophiques sur les Américains, avec une Dissertation sur l'Amérique et les Américains, par dom Pernety, et la défense de l'auteur des Recherches contre cette dissertation. *Berlin*, 1770, 3 tomes en 2 vol. in-12, veau fauve. 20 fr.

Vol. I. XXII pp., 1 fnc., 326 pp., 13 fnc. — Vol. II. 366 pp., 16 fnc. — Vol. III. 136 pp. « Défense des Recherches » 256 pp.

3433. — Le même ouvrage. *Londres*, 1784, 3 vol. in-12, rel. 10 fr.

Tome I. XIV pp., 1 fnc., 406 pp. — Tome II. 364 pp., 1 fnc., X et 379 pp.

3434. PAZOS (Vicente). Letters on the United provinces of South-America adressed to Henry Clay; transl. from the spanish by P. H. CROSBY. *New-York, J. Seymour*, 1819, in-8, demi-veau fauve, non rogné, XI, 259 pages et carte. 10 fr.

3435. PEIXOTO (J. Rodrigues). Novos estudos craniologicos sobre os Botocudos. *Rio de Janeiro, Machado*, 1882, in-8, br., 53 pages et 11 planches contenant 40 figures. 5 fr.

3436. PERALTA (Manuel de). El rio de San Juan de Nicaragua, derechos de sus ribereños las repúblicas de Costa-Rica y Nicaragua. *Madrid, Murillo*, 1882, in-8, br., 28 pp. 2 fr.

3437. PEREZ (Juan Pio). Diccionario de la lengua Maya. *Merida de Yucatan, Molina Solis*, 1866-1877, pet. in-4, br. 75 fr.

X, XX et 437 pp. à 2 colonnes. — Cet important lexique contient environ 30,000 mots de la langue maya ancienne et moderne.

3438. PETIT. Droit public, ou Gouvernement des Colonies françoises, d'après les lois faites pour ces pays. *Paris, Delalain*, 1771, 2 vol. in-8, rel. 10 fr.

Vol. I, XVI et 474 pp., 1 fnc. — Vol. II. 521 pp. — L'auteur était député des Conseils supérieurs des Colonies françaises.

3439. PETITOT (Émile). Traditions indiennes du Canada Nord-Ouest. *Paris, Maisonneuve frères et Ch. Leclerc*, 1886, petit in-8 écu, de XVIII et 521 pp., papier vergé, titre rouge et noir, impression en caractères elzéviriens, avec fleurons. 7 fr. 50

Importante publication et la première de ce genre qui ait été faite en France. Elle contient 132 légendes indiennes traduites d'après les récits originaux recueillis par l'auteur durant un séjour de 20 ans parmi les indigènes du Nord-Ouest du *Dominion*.

L'ouvrage se divise ainsi : *Première partie :* Traditions des Esquimaux Tchiglit (pp. 1-10) — *Deuxième partie :* Traditions des Dindjié ou Loucheux (pp. 11-102) — *Troisième partie :* Légendes et Traditions des Dènè Peaux-de-Lièvre (pp. 103-306) — *Quatrième partie :* Légendes et Traditions des Dunè Flancs-de-Chien et Esclaves (pp. 307-343) — *Cinquième partie :* Légendes des Dènè Tchippewayans (pp. 345-442) — *Sixième partie :* Légendes et Traditions des Cris (pp. 443-488) — *Septième partie :* Légendes et Traditions des Pieds-Noirs ou Ninnax (pp. 489-507).

Afin de mieux démontrer le caractère authentique et original de ses traductions M. Petitot a donné un texte et une traduction mot à mot d'une des légendes publiées dans chaque partie.

Une notice ethnographique précède chaque division du volume et un index des noms des héros et des divinités qui apparaissent dans les récits de chaque peuplade termine les légendes.

3440. PHILLIPS (Henry). On a supposed Runic Inscription at Yarmouth, Nova Scotia. 1884, in-8, br., 2 pages, 1 planche. 1 fr. 50

3441. PICTON (Colonel Thomas). Evidence taken at Port of Spain, island of Trinidad, in the case of Luisa Calderon, under a mandamus issued by the Court of King's bench, and directed to the Lieutenant Governor; with a Letter addressed to sir Samuel Hood. *London, Budd*, 1806, in-8, non relié. (Voy. les Nos 3186, 3220). 5 fr.

3442. [PIDANZAT DE MAIROBERT]. Discussion sommaire sur les anciennes limites de l'Acadie, et sur les stipulations du Traité d'Utrecht qui y sont relatives. *Basle, Samuel Thourneisan*, 1755, in-4, non rel. 16 fr.

28 pp. Texte français et traduction italienne en regard.

Cette pièce attaque vivement les commissaires anglais, qui y répondirent l'année suivante. Cf. Rich.

3443. PINART (A. L.). Noticias de los Indios del departamento de Veragua, y Vocabularios de las lenguas Guaymi, Norteño, Sabanero y Dorasque. *San Francisco, Bancroft*, 1882, in-4, br. 25 fr.

73 pp. Tome IV de la Collection de linguistique et d'ethnographie américaines publiée par Pinart.

Les *Noticias de los Indios de Veragua* sont extraites du manuscrit original du père FRANCO, écrit au commencement de ce siècle. Ce religieux fit plusieurs visites aux indigènes de l'Isthme de Panama, comme secrétaire de l'évêque de cette ville. L'original se conserve dans la collection Pinart.

3444. PITOU (Louis Ange). Voyage à Cayenne, dans les deux Amériques et chez les antropophages. Ouvrage contenant le tableau général des déportés, la vie et les causes de l'exil de l'auteur; des notions particulières sur Collot et Billaud, sur les îles Sechelles et les déportés de nivose, sur la religion, le commerce et les mœurs des sauvages, des noirs, des créoles et des quakers. *Paris, L. A. Pitou*, 1807, 2 vol. in-8, rel. 8 fr.

Vol. I, 60 et 312 pp., 1 fig. — Vol. II, 404 pp., 1 fig. Ce voyage renferme des anecdotes très curieuses sur les déportés.

Quoique le titre porte *seconde édition*, c'est la même que celle publiée en 1805.

3445. — Le même ouvrage. *Paris, l'auteur*, 1805, 2 vol. in-8, br. 8 fr.

3446. PIZARRO Y ORELLANA (Fernando, de la orden de Calatrava). Varones ilvstres del Nvevo-Mvndo. Descvbridores, Conqvistadores, y Pacificadores del opvlento, dilatado, y poderoso Imperio de las Indias Occidentales: svs Vidas, Virtvd, Valor, Hazañas, y Claros Blasones. *Madrid, Diego Diaz de la Carrera*, 1639, in-fol., mar. vert à comp., d. s. t. (*Petit*). 180 fr.

16 fnc., 427 pp., « Discvrso legal y politico » 72 pp., « indice » 16 fnc.

Cet ouvrage, écrit par un des descendants des Pizarro, n'a pas été terminé; l'auteur avait écrit d'autres biographies qui sont restées manuscrites. Il renferme la vie de Christophe Colomb, de Alonso de Ojeda, Fernand Cortez, Franc. Pizarro, Juan Pizarro, Diego de Almagro, Hern. Pizarro, Gonzalo Pizarro et Diego Garcia de Paredes. — Sous le titre de *Discvrso legal y politico*, l'auteur demande à Philippe IV de tenir envers lui la promesse faite par Charles-Quint à Don Francisco Pizarro, de le nommer marquis et de lui donner vingt mille vassaux, à titre de récompense héréditaire et comme conquérant du Pérou.

3447. POEME de six religievses Ursulines qui sont Passées à la Martinique pour l'etablisement d'un monastere de leur ordre. Dedié à Mademoiselle de

Nantes, Par les Vrsulines du grand Convent (*sic*) de Paris. A Paris. M.DC.LXXXII. (A la fin :) *A Paris En la Boutique de George Josse*, 1682, in-4, mar. rouge à comp., d. s. t. (*Lortic*). 120 fr

34 pages. Pièce fort rare non citée par Ternaux.

3448. [POINTIS]. Relation de l'expédition de Carthagene. faite par les François en 1697. *A Amsterdam, chez les héritiers d'Antoine Schelte.* 1698, in-12, veau. 120 fr.

3 fnc., 143 pp., 2 pl. ÉDITION ORIGINALE de cette curieuse relation, écrite par J. BERN. DES-JEANS, sieur DE POINTIS. Dans l'avertissement du libraire, celui-ci dit en parlant de cette relation : « Je l'ai reçué de bonne main, et aiant été composée par Mr. de Pointis, commandant de l'escadre, on ne peut pas douter qu'elle ne soit aussi exacte qu'on l'auroit pû souhaiter... »

Les exemplaires de cette première édition sont devenus très difficiles à trouver ; surtout avec les 2 grandes planches gravées par le célèbre LEPAUTRE, qui représentent la première « *La rencontre de l'escadre et de l'armée angloise* », et la seconde « *le plan de Cartagène* ». Sur le titre on voit le fleuron connu sous le nom du *Querendo*.

3449. — Le même ouvrage. *Amsterdam, les héritiers d'Antoine Schelte*, 1698, in-12, mar. rouge, filets, d. s. t. (*Petit*). 90 fr.

Très bel exemplaire mais ne contenant qu'une planche, celle de la rencontre des escadres.

3450. POPOL VUH. Le livre sacré et les mythes de l'Antiquité américaine. (Voir ci-après l'article *Ximenez*).

3451. POWELL (J. W.). First Annual Report of the Bureau of Ethnology to the Secretary of the Smithsonian Institution, 1879-80. *Washington, Government Printing Office*, 1881, in-4, cart. 50 fr.

XXXIII, 603 pp., pl. et fig. dans le texte. Publication très importante renfermant les travaux suivants : POWELL. On the evolution of Language. — POWELL. Sketch of the Mythology of the North American Indians. — POWELL. Wyandot Government. A short study of tribal Society. — POWELL. On limitations to the use of some Anthropologic data. — YARROW (H. C.). Contribution to the study of the mortuary Customs of the North American Indians, 47 pl. — HOLDEN (Edw.) Studies in Central American picture-writing, 13 pl. — ROYCE (C. C.). Cessions of Lands by indian Tribes to the U. S. carte de l'Etat de Indiana. — MALLERY (G.). Sign Language among North American Indians, compared with that among other peoples and deaf-mutes, fig. nombreuses, 14 fig. hors texte. — PILLING (J. C.). Catalogue of Linguistic Mss. in the Library of the Bureau of Ethnology. — DORSEY, GATSCHET, RIGGS. Illustration of the method of recording indian Language (Textes Omaha, Klamath et Dakota).

3452. — Second Annual Report of the Bureau of Ethnology to the Secretary of the Smithsonian Institution, 1880-81. *Washington, Government Printing Office*, 1883, in-4, cart. 50 fr.

XXXVII et 477 pp., pl. noires et col. Contient : CUSHING. Zuñi Fetiches, 11 pl. — SMITH. Myths of the Iroquois, 4 pl. (le chap. V renferme 18 contes ou légendes). — HENSHAW (H.). Animal carvings from Mounds of the Mississipi Valley. — MATTHEWS. Navajo silversmiths, 5 pl. — HOLMES. Art in shell of the ancient americans, 57 pl. — STEVENSON. Illustrated Catalogue of the Collections obtained from the Indians of New Mexico and Arizona in 1879, carte et 97 pl. — STEVENSON. Illustrated Catalogue of the Collections obtained from the Indians of New Mexico in 1880, carte, 1 pl. et vignette.

3453. POWELL (J. W.). Third Annual Report of the Bureau of Ethnology, 1881-82. *Washington. Government Printing Office*, 1884, in-4, cart. 50 fr.

LXXIV et 606 pp. Contient les travaux suivants : THOMAS (Cyrus). Notes on certain maya and mexican manuscripts, 4 pl. — DALL (W. H.). On Masks, Labrets, and certain aboriginal Customs, 25 pl. — DORSEY (Owen). Omaha Sociology, 4 pl. et vignettes. — MATTHEWS (W.). Navajo weavers, 5 pl. et vignettes. — HOLMES (W. H.). Prehistoric textile fabrics of the U. S. derived from impressions on Pottery, 1 pl. et nomb. vignettes. — HOLMES. Illustrated Catalogue of a portion of the Collections made by the Bureau of Ethnology, fig. — STEVENSON. Illustrated Catalogue of the Collections obtained from the Pueblos of Zuñi, New Mexico, and Wolpi, Arizona, in 1881. 5 pl.

3454. POZOS-DULCES (Conde). La Cuestion del trabajo agricola y de la poblacion en la isla de Cuba. *Paris, Kugelmann*, 1860, in-8, br., VI et 72 pages. 2 fr.

3455. PRÈCIS sur la colonisation des bords de la Mana, à la Guyane française. *Paris, imp. royale*, 1835, in-8, br., 70 pages. 4 fr.

3456. PRÈCIS historique de l'expédition du Kourou (Guyane française). 1763-1765. *Paris, impr. Royale*, 1842, in-8, br., 79 pages. 4 fr.

3457. PRESCOTT (W. H.). History of the Conquest of Mexico. *London, Bentley*, 1854, in-12, toile, XX et 479 pages. 4 fr.

3458. — History of the Conquest of Peru. *London, Bentley*, 1854, in-12, toile, XIX et 464 pages. 4 fr.

3459. PRESTOE (H.). Report on Coffee cultivation in Dominica. *Trinidad*, 1875, gr. in-4, br., 2 fnc., 29 pp. 5 fr.

3460. — Le même ouvrage. *Trinidad*, 1876, gr. in-4, br., 29 pp. (deuxième édition). 5 fr.

3461. PRIÈRES, Cantiques et Catéchisme en langue montagnaise ou chippeweyan. *Montréal*, 1865, in-18, cart. 5 fr.

180 pages. Impression en caractères genre sténographique.

3462. [PRUDHOMME (L.)]. Voyage à la Guiane et à Cayenne, fait en 1789 et années suivantes; contenant une description géographique de ces contrées, l'histoire de leur découverte, etc. Suivi d'un Vocabulaire français et galibi des noms, verbes et adjectifs les plus usités dans notre langue, comparée à celle des Indiens de la Guiane. Par L. M. B. armateur. *Paris, chez l'éditeur, an VI* (1797), in-8, rel. 10 fr.

ix et 400 pp., 3 pl., carte col. Le vocabulaire français-galibi occupe les pp. 371-400. Ce voyage est supposé. C'est une compilation faite par Louis Prudhomme.

L'auteur du *Tableau de Cayenne*, Galard de Terraube donne dans son livre une critique sévère de cette compilation.

3463. — Le même ouvrage. *Paris, an VI* (1797), in-8, demi mar. rouge avec coins, doré en tête et non rogné. 20 fr.

3464. PTOLEMÉE. In hoc opere haec continentvr Geographiæ Cl. Ptolemæi a plurimis uiris utriusq̃ linguæ doctiss. emẽdata : & cũ archetypo græco ab ipsis collata. Schemata cũ demonstrationibus suis correcta a Marco Beneuentano Monacho cælestino & Joanne Cotta Veronensi uiris Mathematicis consultissimis..... Noua orbis descriptio ac noua Oceani nauigatio qua Lisbona ad Indicũ peruenitur pelagus Marco Beneuentano monacho cælestino ædita. Noua & uniuersalior Orbis cogniti tabula Ioã. Ruysch Germano elaborata..... *Anno virginei partvs MDVIII. Rome.* In-fol., vél. 600 fr.

Titre 1 fnc., Registrum alphabetum, 34 fnc.; Texte pour les huit livres de la géographie et l'explication du planisphère de Ptolemée par Marco Beneventano, 72 fnc.; 1 f. blanc; 11 fnc. pour le traité du même religieux intitulé « *Noua orbis descriptio ac noua Oceani navigatio qua Lisbona ad Indicum peruenitur pelagus* »; 33 cartes (les 27 premières sont la reproduction de celles qui accompagnent l'édition de Rome 1478) plus la célèbre mappemonde de Jean Ruysch intitulée « Vniversalior cogniti orbis tabvla, ex recentibvs conflecta observationibvs » et sur laquelle sont désignées les découvertes des Espagnols et des Portugais, suivent 20 fnc., pour le traité de « *Tribus orbis partibus* ».

Précieuse édition de la géographie de Ptolemée. La description donnée par M. Harrisse n'est pas entièrement conforme à la [illegible] ne donne que 71 feuillets aux huit livres de Ptolemée et au traité de Marco Beneventano sur le planisphère.

L'exemplaire a une forte mouillure dans la marge latérale et quelques piqûres de ver.

3465. — La Geografia di Cl. Tolomeo, già tradotta di Greco in italiano da Giero. Rvscelli : et hora in questa nuoua editione da Gio. Malombra ricorretta, et purgata d'infiniti errori..... Et con vn discorso di Gios.

MOLETO, doue si dichiarano tutti i termini appartenenti alla Geografia. *Venetia, Appresso Giordano Ziletti*, 1574, in-4, parch. 50 fr.

38 fnc.; 350 pp.; 27 cartes; « Tavola universal nvova » 1 carte; 37 cartes. Ensemble 65 cartes double format gravées sur cuivre parmi lesquelles nous citerons la nouvelle carte du Nord (sestadecima d'Evropa) d'après les frères Zeni, les 6 cartes d'Amérique : Terre Neuve (y compris l'Amérique septentrionale), la Nouvelle Espagne, l'Amérique méridionale, le Brésil, Cuba, les Antilles; enfin une carte marine sur laquelle l'Amérique septentrionale tient au continent asiatique. — Discorso di GIOS. MOLETO... *Venetia*, 1573. Titre; 1 fnc., de dédicace; texte p. 5-65. — Espositioni et introduttioni universali di GIR. RUSCELLI... *Venetia*, 1573. Titre et 26 fnc., de texte.

3466. PTOLEMÉE. Geografia di Clavdio Tolomeo, tradotta di Greco nell' idioma volgare italiano da GIROL. RVSCELLI, et hora nuouamente ampliata da GIOS. ROSACCIO..... Et vna breue Descrittione di tutta la Terra, distinta in quattro libri. *Venetia, heredi di Melchior Sessa*, 1598, in-4, demi vélin. 70 fr.

3 fnc.; 42 et 186 ff.; 26 fnc. pour la table; 27 cartes double format. — Descrittione della geografia universale... con discorsi fatti da GIOS. ROSACCIO. 144 ff., 42 cartes double format (le quatrième livre traite de l'Amérique, cette partie est ornée de 9 cartes y compris une carte d'ensemble, celle des frères Zeni pour le Nord, et la carte marine); 6 fnc., de table. — Espositioni et introduttioni universali di RUSCELLI. Titre et 26 fnc.

Le texte de cette édition est plus complet que celui de l'édition de 1574 (les cartes sont les mêmes), les 4 cartes qui se trouvent en plus sont une mappemonde bien complète et des cartes d'ensemble.

Exemplaire superbe à toutes marges, plusieurs feuillets ne sont pas ouverts.

QUESTIONS on the Apostles' Creed, with other simple instruction for the Warau Indians at the missions in Guiana. (*London, W. Watts*, 1885), in-8, br. 2 fr.

16 pp. La langue des Waraus (ou Guaranos) est parlée, non-seulement par les indiens de de ce nom, mais encore par les tribus qui les avoisinent. Ils vivent sur les côtes de la Guiane, près de la rivière Pomeroou, à travers et au delà du delta de l'Orenoque.

3468. QUIROS (Pedro Fernandez de). Historia del descubrimiento de las regiones austriales; publicada por JUSTO ZARAGOZA. *Madrid, G. Hernandez*, 1876-82, 3 vol. in-4, br. 45 fr.

Vol. I. LXXV et 402 pp., 3 fnc. — Vol. II. XXII et 428 pp., 2 fnc. — Vol. III. 138 pp., 1 fnc., 6 cartes.

Importante publication faite d'après deux manuscrits, l'un appartenant à la Bibliothèque royale

de Madrid et l'autre au Ministère de la Marine. Le Tome I contient la relation de MENDANA (voyage aux iles Salomon en 1567, écrit par le pilote HERNAN GALLEGO) et les deux expéditions de FERD. DE QUIROS (1595-1605) écrite par le poète sévillan LUIS DE BELMONTE BERMUDEZ, secrétaire du général et son chroniqueur dans son voyage à Espiritu Santo (1605). Les Tomes II et III contiennent des additions, des notes, les dates géographiques et les notices biographiques.

RALEIGH'S (sir Walter). Brevis et admiranda Descriptio regni Gvianæ, avri abvndantissimi, in America, sev Novo orbe, svb linea æqvinoctilia siti : quod nuper admodum, annis nimirum 1594, 1595 et 1596. *Noribergæ, Lev. Hulsius*, 1599, in-4, demi-rel. 100 fr.

2 fnc.; 12 pages ; 1 fnc.; 2 figures et 1 carte. — Cette pièce est presque toujours jointe à la relation de ULRICH SCHMIDEL. Ce sont les deux seuls ouvrages de la collection de Hulsius (IVe et V^e^ partie) qui aient été traduits en latin.

3470. — The Discvoery of the large, rich, and beautiful Empire of Guiana, performed in the year 1595. Reprinted from the edition of 1596 with some unpublished Documents relative to that country. Edited by H. SCHOMBURGK. *London, Hakluyt Society*, 1848, in-8, toile, lxxv, xv, 240 pages et carte. 15 fr.

3471. — Sceptick, or Speculations. And Observations of the Magnificency and Opulency of Cities. His seat of Government. And Letters to the Kings Majestie, and others of Qualitie. Also his Demeanor before his execution. *London, W. Bentley*, 1651, pet. in-12, mar. chocolat, filets, d. s. t. (*Petit*). 50 fr.

150 pp. Ce petit volume est orné d'un portrait de Raleigh gravé par R. Vaughan. Il a paru sous plusieurs titres et contient toute une série de lettres relatives aux voyages de Raleigh à la Guyane.

3472. RAMAZZINI (Bern.). De morbis artificum diatriba. Accedunt L. A. Portii in Hippocratis librum de veteri medicina paraphrasis, nec non ejusdem dissertatio logica. *Ultrajecti, Water*, 1703, in-12, veau fauve. 5 fr.

5 fnc., 340 pp., 6 fnc., 60 pp., 3 fnc. — Les maladies particulières auxquelles prédisposent les diverses professions sont étudiées à fond. Le chapitre XVII est une véritable diatribe contre les priseurs et les fumeurs.

3473. RAMSAY (David, Member of the American Congress). The History of the American Revolution. *Philadelphia, Aitken et son*, 1789, 2 vol. in-8, demi-rel. 60 fr.

Vol. I. vi et 359 pp. — Vol. II. vi et 360 pp.

Édition originale, non citée par Lowndes'. Deux éditions de ce livre ont été publiées à Londres en 1791 et en 1793, également en 2 vol. in-8. Réimprimé aussi à Trenton en 1811.

3474. — The History of the Revolution of South-Carolina, from a British Province to an Independant State. *Trenton, Isaac Collins*, 1785, 2 vol. in-8, cart. et non rognés. 70 fr.

Vol. I. xx et 453 pp., 1 carte. — Vol. II. xx et 574 pp., 4 cartes.

Cet ouvrage, composé sur des documents originaux que l'auteur recueillit pendant son ministère, est précieux pour l'histoire de la Caroline du Sud, province sur laquelle on trouve peu d'ouvrages imprimés, contemporains de la révolution américaine. — Isaac Collins est le premier imprimeur de Trenton.

3475. RAMUSIO (Gio. Battista). Primo volume, et Terza editione delle Navigationi et Viaggi. *Venetia, Giunti*, 1563. — Delle Navigationi et Viaggi, volume secondo. *Venetia, presso i Giunti*, 1606. — Delle navigationi et viaggi, volume terzo. *Venetia, presso i Giunti*, 1606. 3 vol. in-fol., figures sur bois et cartes, mar. rouge, milieux en or. 250 fr.

Vol. I. 3 fnc.; 34 ff., pour l'Index; 394 ff., fig. sur bois. — Vol. II (quatrième édition). 18 fnc.; 10 fnc., d'index; 256 et 90 ff. — Vol. III. 5 fnc.; 36 ff. d'index; 430 ff.; 7 cartes hors texte; figures sur bois.

Très bel exemplaire de cette importante collection. Le tome III relatif à l'Amérique est décrit entièrement sous le N° 484. L'édition de 1606 contient en plus de celle de 1563, alors citée, les pièces suivantes :

Viaggio di M. Cesare de' Fedrici nell' India orientale, et oltral' India, per via di Soria. — Tre navigationi fatte da gli Olandesi e Zelandesi al settentrione (Journal de Geerard de Veer).

3476. RAT (J. Ferd.). Report on the Cocal, at Nariva, containing a History of that Establishment from 1816 to 1866. *Port of Spain, Telegraph Office*, 1866, in-4, br., 19 pp. 4 fr.

3477. RECUEIL (Petit) d'aucuns Hommes Illustres, & des plus signalés Martyrs de la Compagnie de Jesus, a l'occasion de leurs pourtraicts, qui ont esté exposés à Dovay lors qu'on faisoit la feste de la Canonization de Sainct Ignace fondateur d'icelle & de S. François Xavier son compagnon. *Dovay, Lavrent Kellam*, 1622, pet. in-8, parch. 30 fr.

103 pp. « Partie seconde des Martyrs de la Compagnie » 31 pp.

Impression peu commune Ce petit martyrologe renferme des notices sur plusieurs religieux morts en Amérique.

3478. RECUEIL de 27 pièces sur Saint-Domingue. In-8, demi-rel., cuir de Russie. 50 fr.

Miltt (T.). Nouvel examen du rapport de M. Barnave sur l'affaire de Saint-Domingue d'après celui qu'il a fait imprimer. *Paris, s. a.*, 109 pp. — Copie de la lettre de M. Blanchelande, gouverneur de Saint-Domingue, à M. de Bertrand, contenant le récit des malheurs affreux arrivés au Cap. *Paris* (1791), 15 pp. — Linguet. Instances infructueuses de l'Assemblée générale de S. Domingue pour obtenir d'être entendue à la barre de l'Assemblée Nationale ; lettre à Barnave (1791). Pages 117-164 des *Annales politiques*. — Gouy (de). Fragment d'une lettre adressée à ses comettans ; ou seconde fustigation de Brissot. (*Paris*, 1791), 12 pp. — Raimond. Réclamations adressées à l'Assemblée nationale, par les personnes de couleurs, propriétaires et cultivateurs de Saint-Domingue. 8 pp. — Blanchelande. Proclamation aux hommes de couleur libres en insurrection. *Au Cap*, 1792 (Supplément au N° 91 de la *Feuille du Jour*, 31 mars), 7 pp. — Guadet. Opinion sur les Colonies prononcée dans la séance du 23 mars 1792. *Paris, Imp. nationale, s. a.*, 35 pp. — Pétion et Brissot. Réflexions sur le code noir, et dénonciation d'un crime affreux commis à S. Domingue. *Paris*, 1790, 15 pp. — Confession générale faite au public (sur la représentation des colonies aux États Généraux). 24 pp. — Grégoire. Lettre aux philantropes, sur les malheurs, les droits et les réclamations des gens de couleur de S. Domingue et des autres îles françoises de l'Amérique. *Paris*, 1790, 21 pp. — Lettre de l'Assemblée provinciale permanente du Nord de S. Domingue, à M. le gouverneur général et Arrêté de ladite Assemblée pour la dissolution de l'Assemblée de Saint-Marc. *Port-au-Prince, Mozard*, 1790, 12 pp. — Nouvelles officielles extrêmement importantes.... Extrait d'une lettre de l'Assemblée générale de la partie française de S. Domingue, à l'Assemblée générale. *Paris*, 1790, 4 pp. — Lettre des Commissaires de la Colonie de S. Domingue, au Roi. *Paris, Clousier*, 1788, 8 pp. — L'Assemblée générale de la partie françoise de S. Domingue aux françois. *Paris*, 1790, 15 pp. — Lettre de l'Assemblée générale de S. Domingue aux chambres de commerce et manufactures du royaume. *Paris*, 1790, 11 pp. — Gouy (de). Compte-rendu à la nation, par les réprésentans de S. Domingue ou ultimatum sur la dénonciation de M. de la Luzerne. *Paris*, 1791 43 pp. — Brissot (J. P.). Discours sur les causes des troubles de S. Domingue. *Paris*, 1791, 87 pp. — Pons (de). Observations sur la situation politique de S. Domingue. *Paris, Quillau*, 1790, 2 fnc., xvi et 101 pp. — Extrait du registre des délibérations du Comité colonial de S. Domingue, séant à Paris : du 21 mars 1789, 32 pp. — Pétion. Discours sur les troubles de S. Domingue. *Paris*, 1790, 44 pp. — Milscent. Sur les troubles de S. Domingue. *Paris*, 1791, 19 pp. — Relation authentique de tout ce qui s'est passé à S. Domingue avant et après le départ forcé de l'Assemblée coloniale, composée de 85 membres, sur le vaisseau de guerre le Léopard. Avec la correspondance des sieurs de Peynier, Coutard et autres... 1790. 74 pp. — Concordat ou Traité de paix entre les citoyens blancs et les citoyens de couleur des quatorze paroisses de l'Ouest de S. Domingue. *Paris*, 1791, 15 pp. — Barnave. Rapport sur les affaires de S. Domingue fait à l'Assemblée nationale, au nom du Comité des colonies, octobre 1790. *Paris, Baudoin*, 1790, 103 pp. — Adresse de l'Assemblée provinciale du Nord de S. Domingue à l'Assemblée nationale. *Paris, Demonville*, 1790, 23 pp. — Décret de l'Assemblée générale de S. Domingue rendu le 28 mai 1790. *Paris, s. a.*, 61 pp. — Décrets de l'Assemblée nationale concernant les colonies ; suivis d'une instruction pour les isles de S. Domingue, la Tortue, la Gonave et l'Isle-à-vaches. *Paris, imp. nationale*, 1790, 32 pp.

3479. RECUEIL de 6 ouvrages sur la révolution d'Amérique. In-8, rel. v. 40 fr.

(Dalrymple). Les Droits de la Grande Bretagne établis contre les prétentions des Américains. Pour servir de réponse à la déclaration du Congrès général, traduit de l'anglois par Fréville. *La Haye, Gosse*, 1776, 1 fnc., 98 pp., 1 tableau. — (Pinto). Lettre de M.*** à M. S. B., docteur en médecine à Kingston dans la Jamaïque, au sujet des troubles qui agitent actuellement l'Amérique septentrionale. *La Haye, Gosse*, 1776, 29 pp. — Observations d'un homme impartial sur la lettre de M.*** à M. S. B. *Londres (Hollande)*, 1776, 65 pp. — Réponse de J. de Pinto, aux observations d'un homme impartial. *La Haye, Gosse*, 1776, 60 pp. — Seconde lettre de M. de Pinto, à l'occasion des troubles des Colonies. *La Haye, Gosse*, 1776, 90 pp., 2 fnc. — Nouvelles observations sur la seconde lettre de M. de Pinto. *Londres (La Haye)*, 1776, 60 pp.

Collection très curieuse et difficile à rencontrer. Le premier ouvrage est la traduction du mémoire de John Dalrymple imprimé à Londres en 1776. La traduction française n'est pas citée par Rich. Voici ce qu'il dit à la page 247 de sa *Bibliotheca americana* au sujet des articles de polémique du Juif Pinto :

« Isaac Pinto was a Portuguese jew, living in Holland, who undertook the defence of the measures of the British Government for the subjection of the Colonies. His two letters are little more than an abstract of sir John Dalrymple's celebrated pamphlet « *The Rights of G. B. asserted against the claims of America*, which he lauds to the skies. The author of *Observations d'un homme impartial* exposes the false reasoning of « *little Isaac*, » and show himself a zealous defender of the rights of the Colonies. »

3480. RECUEIL de 3 Mémoires de géographie du moyen âge. In-4, cart. 25 fr.

Andres (Giov.)? Illustrazione di una carta geografica del 1455. E delle notizie, che in quel tempo ave ansi dell' Antillia. *S. l. n. a.*, 45 pp., fac similé de la carte du génois Bartolommeo Pareto, 1455. — Becnon et Tastu. Notice d'un atlas en langue catalane, Mss. de l'an 1375. *Paris, imp. royale*, 1830, 152 pp., 6 pl. fac similé. — Zurla (Padre Placido). Del vantaggi dalla cattolica religione derivati alla geografia e scienze annesse. *Roma*, 1822, VII, XXVII et 16 pp.

3481. REED (Joseph). Remarks on Governor Johnstone's speech in Parliament; with a Collection of all the Letters and Authentic Papers, relative to his proposition to engage the Interest of one of the Delegates of the State of Pennsylvania, in the Congress of the States of America, to promote the Views of the British Commissioners. *Philadelphia, Francis Bailey*, 1779, in-4, non rel. 25 fr.

61 pp. Sur le feuillet précédant le titre, un envoi autographe au sieur Gérard, ministre plénipotentiaire. Une lettre autographe de l'auteur est jointe également à ce pamphlet.

3482. RÉFLEXIONS sur le sort des Noirs dans nos Colonies. (*Paris?*), 1789, in-8, demi-rel., 71 pp. 10 fr.

3483. REGLEMENT des droits et salaires des Officiers du siège de l'Amirauté de Quebec. Du 24. May 1735. *Paris, imp. royale*, 1735. in-4, 11 pp. 5 fr.

3484. RÉGLEMENS pour la régie des tabacs de Franche-Comté. Tome I (seul paru). *Besançon, Daclin*, 1757, in-4, rel. 20 fr.

669 pp., 5 fnc. Ce recueil reproduit 75 documents (arrêts, déclarations, ordonnances) sur le monopole du tabac en France, depuis 1687 jusqu'en 1756.

3485. RELACIONES geográficas de Indias. Publícalas el Ministerio de Fomento. Perú. Tomo I. *Madrid, Hernandez*, 1881, gr. in-4, br. 25 fr.

2 fnc., CLIV, 216 et CLIX pp., 2 cartes en fac similé. Ce volume est dédié au Congrès des Américanistes.

Publication importante dont nous sommes redevables à M. JIMÉNEZ DE LA ESPADA qui, en tête du volume, a écrit une savante introduction. Les documents publiés ici, pour la première fois, sont au nombre de douze ; ils sont suivis de précieux appendices.

I. Relacion general de las poblaciones españolas del Perú hecha por el licenciado SALAZAR DE VILLASANTE (1571-1572). — II. Breve relacion de los pueblos de españoles del Perú con sus principales distancias (anonyme 1573-1574). — III. Nota de las poblaciones de españoles en el Perú (1571-1572). — IV. Breve relacion de la ciudad de los Reyes ó Lima. — V. Descripcion y relacion de la provincia de los Yauyos toda, Anan Yauyos y Lorin Yauyos, hecho por DIEGO DAVILA BRIZENO, Corregidor de Guerocheri (1586). — VI. La descripcion que se hizo en la provincia de Xauxa por la instruccion de S. M. que á la dicha provincia se invió de molde. — VII. Relacion general de la disposicion y calidad de la provincia de Guamanga, llamada San Joan de la Frontera, y de la vivienda y costumbres de los naturales della. Año de 1557, por DAMIAN DE LA BANDERA. — VIII. Relacion de la ciudad de Guamanga y sus términos. Año de 1586. — IX. Descripcion de la provincia de Vilcas Guaman por don PEDRO DE CARABAJAL, Corregidor della, ante Xpistobal de Gamboa, escribano de su juzgado, en el año de 1586. — X. Descripcion de la tierra del repartimiento de Atunsora, encomendado en Hernando Palomino, jurisdicion de la ciudad de Guamanga. 1586. — XI. Descripcion de la tierra del repartimiento de San Francisco de Atunrucana y Laramati. 1586. — XII. Descripcion de la tierra del repartimiento de los Rucanas Antamarcas de la corona real. 1586.

3486. RELATION de ce qvi s'est passé en la Novvelle France en l'annee 1642. & 1643. Enuoyée au R. P. Iean Filleav Prouincial de la Compagnie de Iesvs, en la Prouince de France. Par le R. P. BARTHELEMY VIMONT, de la mesme Compagnie, Superieur de toute la Mission. *A Paris, chez Sebastien et Gabriel Cramoisy*, 1644, in-8, rel. fat. 150 fr.

3 fnc., 309 pp. « Declaration de Messieurs les Directeurs & Associez en la Compagnie de la Nouuelle France » 3 fnc.

Exemplaire grand de marges. La déclaration des directeurs de la Compagnie, insérée à la fin du volume, a pour but de démentir le bruit, alors assez répandu, que les Jésuites étaient intéressés dans le commerce des pelleteries qui se faisait au Canada. Le chapitre XIV (pp. 283-307 [chiffrée par erreur 327]) renferme des lettres curieuses écrites par le P. ISAAC JOGUES, dans lesquelles il décrit sa captivité et ses souffrances au milieu des Iroquois.

C'est dans cette relation qu'il est question du voyage de Jean Nicollet (pp. 8-13), normand

de naissance, qui, envoyé en 1635 pour négocier la paix entre les Hurons et les nations de l'Ouest (qu'il nomme les « gens de mer ») trouva la route qui devait conduire Jolliet et le P. Marquette au Mississipi, s'il n'a pas, comme plusieurs écrivains le croient, découvert ce grand fleuve bien avant l'année 1671. Jean Nicollet mourut dix jours après le Père Charles Raymbault, le premier jésuite qui décéda à Québec, le 22 octobre 1642, et fut enterré près de Champlain. M. Harrisse, dans sa bibliographie canadienne, N° 81, dit que Nicollet mourut le 27 octobre 1642. Le texte de la relation ne donne pas cette date, il indique seulement que ce pionnier mourut dix jours après le P. Raymbault.

3487. RELATION de ce qvi s'est passé de plvs remarqvable és Missions des Peres de la Compagnie de Iesvs, en la Novvelle France, es annees 1650. & 1651. Enuoyée au R. P. Prouincial de la Prouince de France. Par le P. Pavl Ragveneav, Superieur des Missions de la mesme Compagnie. *Paris, Seb. et Gabriel Cramoisy*, 1652, in-8, parch. 175 fr.

1 fnc., 146 pp., 1 fnc. Les pp. 73-138 de ce volume contiennent le Journal du voyage du P. Jacques Buteux à la mission des Attikamegues. Ce religieux, né à Abbeville en 1600, entra dans la Compagnie à l'âge de 20 ans. Son cours de théologie terminé il partit pour les missions du Canada et consacra 18 ans à l'apostolat chez les Montagnais et les Algonquins. Les Iroquois s'emparèrent de lui et le martyrisèrent le 2 mai 1652.

Les indiens appelés *Attikamegues*, de la famille Crise (Algonquins), ont entièrement disparu.

3488. RELATION de ce qvi s'est passé de plvs remarqvable avx Missions des Peres de la Compagnie de Jesvs, en la Novvelle France, és années 1663. & 1664. Enuoyée au R. P. Prouincial de la Prouince de France (par le P. Hierosme Lalemant). *Paris, Seb. Cramoisy*, 1665, in-8, parch. 175 fr.

3 fnc., 176 pp. Bon exemplaire.

3489. RELATION de ce qvi s'est passé en la Novvelle France, és années 1664. & 1665 (par le Père François Le Mercier). *Paris, Cramoisy*, 1666, in-8, mar. rouge, d. s. t. (*Petit*). 140 fr.

5 fnc., pour la dédicace, le privilège et la table; 128 pp. de texte. Très bel exemplaire grand de marges, mais sans le plan des forts construits sur la rivière Richelieu.

3490. REMARQUES critiques sur le tableau historique et politique de la Colonie de Surinam ou Lettre d'un inconnu à M. Ph. Fermin. *Londres* (*Hollande*), 1779, in-8, demi-rel., 130 pages. 5 fr.

3491. RENOUARD (Félix, Mis de Sainte-Croix). Statistique de la Martinique, ornée d'une carte de cette île, avec les documens authentiques de sa population, de son commerce, de sa consommation annuelle et de ses revenus, etc. *Paris, Chaumerot*, 1822, 2 vol. in-8, rel. 10 fr.

Vol. I. x et 366 pp., carte et tableaux. — Vol. II. 340 pp., tableaux.

3492. REPORTS of the Commissioner of inquiry into the administration of civil and criminal justice in the West Indies and South America. *London*, 1825-27. 3 vol. in-folio, demi-rel. 30 fr.

Vol. I. Barbados, Tobago, Grenada, St. Vincent, Dominica, Antigua, Montserrat, Nevis, S. Christopher and the Virgin Islands (310, 297 et 253 pp.). — Vol. II. Demerara, Essequebo and Berbice. Jamaica (285 et 313 pp.) — Vol. III. Trinidad. (222 et 396 pp.)

3493. REPRISE (La) de la Floride, par le Capitaine de Gourgue, natif de Mont-de-Marsan. *Mont-de-Marsan, Chabeau*, 1851, in-8, br., 63 pp. 6 fr.

Cette pièce a été reproduite à Bordeaux en 1867 par M. Tamizey de Larroque.

3494. RESURREYÇÃO (fray Lourenço da). Ceremonial dos religiosos capuchos da provincia de Santo Antonio do Brasil. *Lisboa, Ferreyra*, 1708, in-4, basane. 30 fr.

9 fnc., 660 pp. Le titre et les premières pages sont tachés d'humidité.

Lourenço Gonçalves Delgado, en religion frère L. de Resurreyção, né à Bahia, mourut dans cette ville le 3 avril 1705. Son ouvrage fut imprimé et présenté au Roi João V par le frère Cosme de Espirito Santo, provincial de l'ordre dans la province de ce nom.

3495. REVISTA amazonica. *Pará*, 1883, in-8. br., 7 Numéros. 25 fr.

Cette revue est dirigée par MM. C. José Lisboa; Joaquim Ign. Amazonas d'Almeida; José Cardoso da Cunha Coimbra; José Paes de Carvalho et José Verissimo. Tome 1 (N°s 1 à 6) Mars 1883. — Tome 2 (N° 7) Septembro 1883.

3496. REVISTA latino-americana. Se publica los dias 15 y 30 de cada mes. Fundador y director Dr. Francisco de la Fuente Ruiz. *Mexico*, 1885 15 mars — 1886 (mai 30). N°s 1 à 30 de la Collection. Gr. in-4, br., à 2 colonnes. (Abonnement trimestriel.) 30 fr.

3497. RIVERO (Mariano Eduardo de) y TSCHUDI (Juan Diego de). Antigüedades Peruanas. *Viena*, 1851, in-4, et atlas gr. in-fol., demi-rel. mar. 90 fr.

« Texte » xiv et 320 pp., front. gravé représentant Manco Capac y Mama Ocllo. — « Atlas ». Titre et 50 pl. noires et coloriées.

Le texte se divise en dix chapitres. Le chapitre 5 est relatif à la langue Quichua et contient une notice de toutes les grammaires et de tous les vocabulaires qui y sont relatifs. — Ouvrage important et opulent.

3498. RIVIÈRE (Léon). La Guyane française en 1865. Aperçu géographique, historique, législatif, agricole, industriel et commercial. *Cayenne, imp. du gouvernement*, 1866, in-8, demi-mar., viii. 359 pages et carte. 20 fr.

3499. ROCHEFORT (César de). Histoire naturelle et morale des Iles Antilles de l'Amerique, avec un Vocabulaire caraïbe. Derniere édition. *Rotterdam, Reinier Leers*, 1681, in-4, rel. 40 fr.

[illegible] fnc., 583 pp., 6 fnc., frontispice gravé, figures dans le texte et 3 grandes pl. C'est la même édition que celle datée de [illegible], seulement on y a ajouté la pièce décrite ci-après et qui s'est trouvée quelquefois être séparée du volume et cataloguée comme un ouvrage particulier. — [illegible] Recit de l'Estat present des celebres Colonies de la Virginie, de Marie-Land, de la Caroline, du nouveau duché d'York, de Penn-sylvania, et de la Nouvelle Angleterre.... *R[illegible], R[illegible]*, 1681 [illegible] pp.

3500. — Histoire naturelle et morale des Iles Antilles de l'Amerique. *Amsterdam, Etienne Roger*, 1716, in-4, rel. 25 fr.

C'est la deuxième édition avec un titre nouveau et la réimpression des deux premiers feuillets de la dernière. — Le *Recit de l'Estat present* ne s'y trouve pas.

3501. — Relation de l'isle de Tabago, ou de la Novvelle Oüalchre, l'vne des isles Antilles de l'Amérique. *Paris, L. Billaine*, 1666, in-12, mar. rouge à comp., dos orné, d. s. t. (*Lortic*). 100 fr.

7 fnc., 12[illegible] pp. Très bel exemplaire dans une charmante reliure.

3502. ROGGEVEEN (Arnoldo). La primera parte del Monte de Turba Ardiente Allumbrando Con la Claridad de su fuego Todas las Costas firmes, y Islas de Toda la India-Occidental. Empeçando de la Linea æquinoctial, desde Rio Amazonas. Caminando Hazia Norte por el Canal de Bahama, y Fenesciendo alla en la mas Norte de Nueva Hollanda. Passando Cabo Norte de Tierra Nueva. Con Todas la Antillas y Lucayos y otras Yslas sufragantes de tierra firme. *Amsterdam, Pedro Goos*, 1680, in-fol., demi-mar. rouge, coins, d. s. t. (*Petit*). 100 fr.

D[illegible] titres dont l'un gravé, [illegible] pp. et 33 cartes [illegible] [illegible]. Cet atlas [illegible].

3503. ROISEL. Études anté-historiques. Les Atlantes. *Paris, G. Baillière*, 1874, in-8, br., 568 pp. 5 fr.

3504. ROSALES (R. P. Diego de, de la Cia de Jesus, Provincial de la provincia de Chile). Historia general de el reyno de Chile, Flandes indiana. Publicada, anotada, i precedida de la vida del autor i de una estensa noticia de sus obras por Benj. Vicuña Mackenna. *Valparaiso, Imprenta del Mercurio*, 1877-78, 3 vol. in-4, br. 150 fr.

Vol. I: [illegible] pp. — Vol. II: [illegible] pp. — Vol. III: [illegible] pp.

[illegible] la meilleure histoire du Chili [illegible] jusqu'en 1652.

Le manuscrit original qui se trouve entre les mains de l'éditeur, M. Vicuña Mackenna (il avait appartenu à Langlès (N° 4355 de son catalogue) et à Salva), se compose de 2 volumes in-fol. de 748 feuillets.

Le P. Diego Rosales né à Madrid vers 1600 passa aux Indes vers 1625 ou 1626. La date de sa mort est inconnue, son éditeur la porte en 1680.

3505. ROSELLY DE LORGUES. L'Ambassadeur de Dieu et le pape Pie IX. *Paris, Plon*, 1874, in-8, br., VII, 552 pp., portrait de Colomb. 5 fr.

3506. ROSNY (Léon de). Les documents écrits de l'antiquité américaine. Compte-Rendu d'une Mission scientifique en Espagne et au Portugal (1880). Accompagné d'une carte géographique aztèque en chromo et de dix planches héliogravées sur les photographies de l'auteur. *Paris, Maisonneuve et Cie*, 1882, in-4, papier vélin, cart. 20 fr.

43 pp., et onze planches représentant des monuments yucatèques. Cette étude forme le N° 3 des *Mémoires de la Société d'ethnographie*.

3507. — Le même ouvrage. Édition ordinaire. *Paris*, 1882, in-4, br. 8 fr. 75

3508. — Mémoire sur la numération dans la langue et dans l'écriture sacrée des anciens Mayas. *Nancy, Crépin-Leblond*, 1875, in-8, br. 4 fr.

24 pp. Extrait des Mémoires du *Congrès des Américanistes*.

3509. — Les sources de l'histoire anté-colombienne du Nouveau-Monde. *Paris*, 1877, 2 pièces in-8, br. 3 fr.

Extrait de la *Revue orientale et américaine*.

3510. ROSNY (Lucien de). Les Antilles. Étude d'ethnographie et d'archéologie américaines. Ouvrage posthume publié d'après les mss. de l'auteur par Mme Vve Devaux. *Paris, Maisonneuve et Leclerc*, 1886, in-4, br., 152 pages. 10 fr.

Première partie formant le N° 1 du Tome II des *Mémoires de la Société d'ethnographie*.

3511. ROUME. Mémoire de M. Roume, commissaire et ordonnateur de l'isle de Tabago, qui réfute un Mémoire adressé à l'Assemblée Nationale pour les créanciers anglois des habitans de la même Isle, par Tod et Francklyn, députés de ces créanciers. *Paris, imprimerie Nationale*, 1790, in-8, br. 1 fnc., 202 pp. 10 fr.

3512. ROY (E.). Notice sur les colonies françaises en 1858. *Paris, Dupont*, 1858, in-8, br. 8 fr.

199 pp., 61 gravures. Extrait de la *Revue coloniale*.

3513. RUFZ (E.). Enquête sur le serpent de La Martinique (Vipère fer de lance, Bothrops lanceolé, etc.). *Paris, Baillière*, 1859, in-8, br., XIX et 402 pp., 3 pl. 6 fr.

AGARD (frère Gabriel Theodat, Recollet de la Prouince de S. Denys en France). Le Grand Voyage dv pays des Hvrons, situé en l'Amerique vers la Mer douce, és derniers confins de la nouuelle France, dite Canada. *Paris, Denys Moreav*, 1632, deux titres dont l'un gravé, 10 fnc., 380 pp., 7 fnc. — Dictionnaire de la langue hvronne, Necessaire à ceux qui n'ont l'intelligence d'icelle, & ont à traiter auec les Sauuages du pays. Par Fr. Gabriel Sagard. *Paris, Denys Moreav*, 1632, 12 pp., 66 fnc. Ens. 2 vol. pet. in-8, mar. rouge, d. s. t. 400 fr.

Bon exemplaire de cet ouvrage recherché. Différence dans la reliure.

3515. SAHAGUN (fray Bernardino de). Histoire générale des choses de la Nouvelle-Espagne, traduite et annotée par D. JOURDANET et RÉMI SIMÉON. *Paris, G. Masson*, 1880, gr. in-8, br., LXXIX et 898 pp., carte. 20 fr.

3516. SAINT-AMANT (de). La Guyane française, ses mines d'or et ses autres richesses. *Paris, l'auteur*, 1856, in-8, demi-rel., XVII, 182 pp., carte. 3 fr. 50

3517. SAINT-VENANT (Barré). Des colonies modernes sous la zone torride, et particulièrement de celle de Saint-Domingue. *Paris, Brochot*, 1802, in-8, br., XVI et 516 pp. 5 fr.

3518. [SAINTE-CROIX]. De l'état et du sort des Colonies des anciens peuples... Avec des observations sur les Colonies des nations modernes, et la conduite des Anglois en Amérique. *Philadelphie (Hollande?)*, 1779, in-8, rel., XIV et 336 pages. 10 fr.

3519. SALAZAR (Francisco Cervantes). México en 1554. Tres diálogos latinos que Francisco Cervántes Salazar escribió é imprimió en México en dicho año. Los reimprime, con traduccion castellana y notas J. GARCIA ICAZBALCETA. *Mexico, Andrade y Morales*, 1875, in-8, br. 35 fr.

L pages, fac similé du titre original, 344 pp. Ce volume a été imprimé à 180 exemplaires. Les notes et l'Introduction, dues à M. Icazbalceta, sont très importantes.

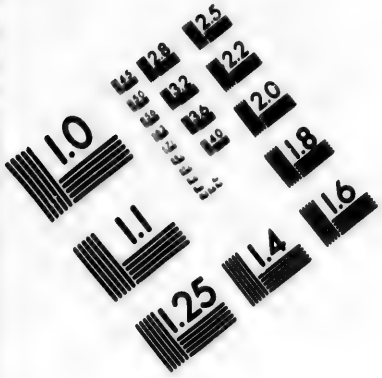

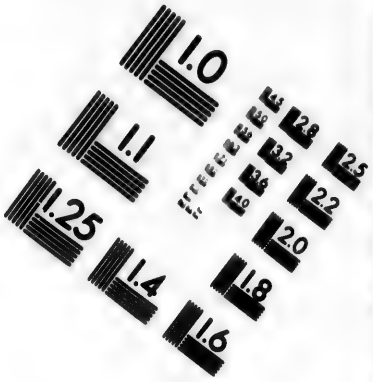

IMAGE EVALUATION TEST TARGET (MT-3)

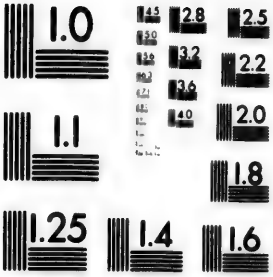

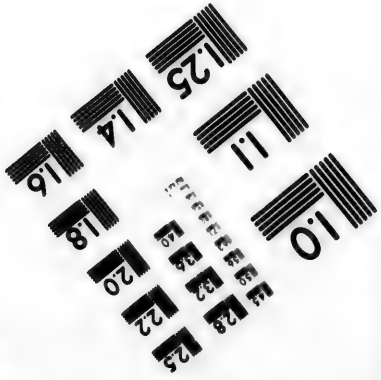

Photographic Sciences Corporation

23 WEST MAIN STREET
WEBSTER, N.Y. 14580
(716) 872-4503

3520. SANCHEZ (Jose M.). Gramatica, de la lengua Zoque, para que sirva de texto en el Colegio tridentino de la diocesis de Chiapas. *Chiapa, Mariano Armendariz*, 1877, gr. in-8, br. 60 fr.

56 pp., un tableau de paradigmes. — Très rare.

3521. SANTAREM (Vicomte de). Recherches sur la découverte des pays situés sur la côte occidentale d'Afrique, au-delà du cap Bojador, et sur les progrès de la science géographique, après les navigations des Portugais. *Paris, Dondey-Dupré*, 1842, in-8, br., cxiv et 335 pp. 10 fr.

3522. — Atlas composé de cartes des XIV-XVIIe siècles pour la plupart inédites. *Paris*, 1841 et années suivantes. Gr. in-fol. 150 fr.

Collection de 45 cartes. Ce sont celles portant les Nos 1, 4, 5, 7, 10, 11, 14, 22, 23, 25, 27, 29, 30, 31, 32, 36, 37, 38, 39, 41, 42, 43, 44, 45, 46, 47, 48, 49, 50, 54, 55, 59, 60, 64, 65, 66, 67, 68, 69, 70, 71, 72, 73, 74, 75, d'après l'indication donnée sous le N° 529 de ma *Bibliotheca americana*.

3523. SARDON (Francisco Cipriano). Doctrina cristiana traducida en aymara. *Paz de Ayacucho, imprenta del Colejio de Artes*, 1836, in-4, parchemin, 1 fnc., 15 pages. 30 fr.

3524. SCHOMBURGK (Robert H.). A Description of British Guiana, Geographical and Statistical exhibiting its resources and capabilities. *London, Simpkin*, 1840, in-8, br., 1 fnc., 155 pp., carte. 7 fr.

3525. — Fishes of Guiana. *Edinburgh, Lizars*, 1840-43, 2 vol. in-12, toile. 15 fr.

Vol. I. 263 pp., portrait et 30 fig. col. — Vol. II. 214 pp., portrait et 30 fig. col.

3526. SCHOTT (A. e soc. Jesu). Hispaniæ illustratæ seu rerum urbiumq. Hispaniæ, Lusitaniæ, Æthiopiæ et Indiæ scriptores varii. *Francofurti, apud Claudium Marnium*, 1603-08, 4 to. en 5 vol. in-fol., carte, mar. vert, d. s. t. 100 fr.

Exemplaire Morante. Collection importante et rare; elle est bien complète avec l'appendice à l'histoire du P. Mariana qui manque presque toujours.

Dans le Tome II, pages 1282-84, se trouve reproduite la célèbre lettre de C. Colomb : *De insulis nuper inventis*.

3527. SEIXAS Y LOVERA (el capitan Francisco). Descripcion geographica, y derrotero de la region Avstral Magallanica. *Madrid, Antonio de Zafra*, 1690, in-4, vél. 75 fr.

19 fnc., 90 ff. Bon exemplaire d'un ouvrage non cité par Antonio. — Sous le N° 1992 j'ai annoncé un exemplaire de ce volume avec la *carte originale* de l'auteur.

3528. SELER (Ed.). Notizen über die Sprache des Colorados von Ecuador. *Berlin, Spemann*, 1885, in-4, br. 4 fr.

Pages 45-56 de la première livraison des *Original-Mittheilungen aus der Ethnologischen Abtheilung der K. Museum zu Berlin.*

3529. SERMONES varios en lengua quiché, y trasladados para el uso de los padres de la orden de S. Domingo en Rabinal por el padre DOMINGO DE BASSETA. 1692, in-4, demi-rel. 90 fr.

Manuscrit composé de 124 feuillets de diverses provenances. — Les 46 premiers feuillets sont intitulés *Quaderno de Evangelios en la lengua quiche los quales saque de un librito viejo que no tenia principio.* — Les ff. 46-73 contiennent des épîtres des apôtres tirés du même librito viejo (Cette copie est datée de 1692). — Les ff. 74-83 sont occupés par des extraits de S. Matthieu traduits en quiché par le Père DAMIAN DELGADO (Voyez le N° 3169). — Les ff. 84-93 sermons divers copiés par le P. BASSETA. — Les ff. 94-96 recto, Sermon predicado o echo por fray LORENZO DE FIGUEROA para el descendimiento. Le restant du volume contient encore des sermons.

Ce document provient de la collection Brasseur de Bourbourg. Il est inventorié sous le nom du P. Domingo Delgado à la page 54 de la *Bibliothèque mexico-guatémalienne.*

3530. SIBIRE (l'abbé). L'aristocratie négrière, ou reflexions philosophiques et historiques sur l'esclavage et l'affranchissement des Noirs. *Paris, Lesclapart*, 1789, in-8, br., 124 pp. 4 fr.

3531. SIMÉON (Rémi). Dictionnaire de la langue nahuatl ou mexicaine, rédigé d'après les documents imprimés et manuscrits des plus authentiques et précédé d'une introduction. *Paris, imprimerie nationale*, 1885, in-4, br. 50 fr.

LXXV et 710 pages à 2 colonnes. Très important travail de linguistique américaine.

3532. — Chrestomathie nahualt (Extraits des Annales de Chimalpahin, VIe et VIIe relations). (*Paris*, 1886), in-8, br., 17 pp. 1 fr. 50

3533. SISMONDI (Simonde de). De l'intérêt de la France à l'égard de la traite des Nègres. *Genève, Paschoud*, 1814, in-8, cart., non rogné, 59 pages. 4 fr.

3534. SOIRÉES bermudiennes, ou Entretiens sur les événemens qui ont opéré la ruine de la partie française de l'isle de Saint-Domingue. *Bordeaux, Pellier-Lawalle*, 1802, in-8, demi-rel., XLII et 306 pp. 10 fr.

3535. SOLIS (Ant. de). Historia de la conquista de Mexico, poblacion, y progressos de la America Septentrional, conocida por el nombre de Nueva España. *Madrid, Juan de Zuñiga*, 1748, in-fol., parch., 19 fnc., 548 pp., 8 fnc. 15 fr.

3536. — Histoire de la conquête du Mexique, ou de la Nouvelle-Espagne. *Paris, par la Compagnie des libraires*, 1730, 2 vol. in-12, rel. 8 fr.

Vol. I. xxxij et 606 pp., 13 fnc., 9 pl., 2 cartes. — Vol. II. 5 fnc., 560 pp., 11 fnc., 3 pl.

3537. SOLORZANO PEREIRA (Juan de). Politica indiana. Sacada en lengua castellana de los dos tomos del derecho, i govierno municipal de las Indias occidentales.... Añadidas muchas cosas que non estan en los tomos latinos. *Madrid, Diego Diaz de la Carrera*, 1648, in-fol., peau de truie. 80 fr.

Titre gravé daté de 1647, 21 fnc., 1040 pp. à 2 colonnes, 52 fnc., portrait de l'auteur. — Bon exemplaire d'un ouvrage recherché.

3538. SQUIER (George). Peru. Incidents of Travel and Exploration in the Land of the Incas. *London, Macmillan and Co.*, 1877, in-8, toile, xx et 599 pages, fig. nombreuses et carte. 18 fr.

3539. — The States of Central America; their geography, topography, climate, population, resources, productions, commerce, political organization, aborigines, etc., etc.... With numerous original Maps and Illustrations. *New York, Harper and Brothers*, 1858, in-8, toile, 782 pp., figures, cartes et nombreuses vignettes. 18 fr.

3540. STEDMAN (J. G.). Voyage à Surinam et dans l'intérieur de la Guiane, traduit de l'anglais par P. HENRY. *Paris, Buisson*, an VII, 3 vol. in-8, rel. et atlas in-4, br. 18 fr.

Vol. I. viii et 410 pp. — Vol. II. 440 pp. — Vol. III. 506 pp. — Atlas 44 pl. et carte.

TAPIA Y RIVERA (D. Alejandro). Bibliotheca historica de Puerto-Rico, que contiene varios documentos de los siglos XV, XVI, XVII y XVIII. *Puerto-Rico, Marquez*, 1854, in-4, rel. 30 fr.

587 et 14 pages, 2 tableaux. Cet important volume a été composé d'après les nombreux documents imprimés ou mss., qui existent depuis la découverte de l'Amérique jusqu'à la fin du XVIIIe siècle et qui traitent de Puerto Rico. Parmi les documents imprimés, nous citerons les noms de OVIEDO, HERRERA, LAET, etc. Pour les documents mss., ils sont extraits d'une

précieuse collection, réunie par l'historien Munoz, et conservée à l'Académie de l'histoire de Madrid.

A la suite on a relié : Pastrana (Franc.). Catecismo de Geografia de la isla de Puerto-Rico. *Puerto-Rico, Marquez*, 1852, 106 pp., carte.

3542. TERNAUX-COMPANS. Recueil de pièces (22) relatives à la conquête du Mexique. *Paris, Bertrand*, 1838, in-8, br. 8 fr.

VIII et 472 pages. Tome X de la première série de la collection Ternaux.

3543. — Bibliothèque Américaine, ou Catalogue des ouvrages relatifs à l'Amérique qui ont paru depuis sa découverte jusqu'à l'an 1700. *Paris, Arthus Bertrand*, 1837, in-8, br. 35 fr.

VIII et 191 pp. Cette bibliographie, qui pourrait être améliorée de beaucoup, est devenue très rare.

3544. THOMAS (Cyrus). A study of the Manuscript Troano, with an Introduction by D. G. Brinton. *Washington, Government printing Office*, 1882, in-4, br. 22 fr.

XXXVII et 237 pages, 9 pl. fac similés du manuscrit Troano et du codex de Dresde.

Cet important travail fait partie du Tome V des *Contributions to North American Ethnology*.

3545. TIJNOFF (Ilia). *Aléoutsko-kadiyakskii boukvar*. Abécédaire de la langue aléoute-kadiake. *Pétersbourg, Typographie du synode*, 1848, petit in-8, demi-mar. rouge. 20 fr.

52 pages. Caractères slavons. — Très rare. (Voy. les Nos 3070, 3071, 3117, 3118).

3546. TITULOS DE LOS ANTIGUOS NUESTROS ANTEPASADOS, LOS QUE GANARON ESTAS TIERRAS DE OTZOYA, ANTES DE QUÉ VINIERA LA FÉ DE JESU CHRISTO ENTRE DE ELLAS, EN EL AÑO DE MIL Y TRESCIENTOS. In-fol. 800 fr.

Manuscrit original de 8 feuillets dont le premier manque. Il provient de la collection Brasseur de Bourbourg, et mérite de figurer dans un grand dépôt public.

Cette pièce précieuse décrite à la page 143 de la *Bibliothèque mexico-guatimalienne* se compose actuellement de 31 ff. (non compris les ff. ajoutés par le possesseur). Le titre inscrit sur le premier feuillet est : *Titulos de los señores del Reino del Quiché*. Le tout formant un cahier dans une couverture de parchemin sur laquelle on lit encore l'inscription suivante : « *Año de 1557 á 82. Varios papeles de la provincia de Quetzaltenango incompletos y podridos.* »

« Ce document est d'un très haut intérêt pour l'histoire des tribus de la langue quichée, du XIIIe au XIVe siècle, et pour celle de la conquête du Guatémala : il comprend la relation des victoires et conquêtes des rois Quichés de Quetzaltenango ; celle des villes de la côte du Pacifique ; enfin celle de la conquête de cette portion du pays par Alvarado. Il affirme la légi-

timité des droits des princes de Quetzaltenango et de Momostenango, ainsi que les services qu'ils rendirent aux Espagnols.

« La pièce est datée de l'époque la plus ancienne, 7 mai 1524, et porte la signature de Pedro de Alvarado de cette manière : *Ante mi don Pedro de Albarado juez capitan español conquistador*. Elle est précédée de celles des dix princes de Quetzaltenango, dont le nombre faisait allusion au nom quiché de cette ville : *Xe-lahuh quieh*, sous les dix cerfs ; tous, néanmoins, portent déjà des noms espagnols, bien que cinq d'entre eux y aient accolé leur nom indigène. Suivent, après la signature du conquérant, celles des quatre religieux franciscains qui accompagnaient l'armée d'invasion.

« Ce document curieux est suivi de diverses pièces officielles qui en attestent l'authenticité : elles sont des années 1581, 1589, 1674, 1751, 1757 et 1782.

« Je tiens ce document, ainsi que les autres qui y ont rapport, de Don Juan Gavarrete, directeur du dépôt des archives nationales, d'où elles furent retirées, en 1856, à cause de leur état de vétusté. Elles furent copiées authentiquement aux frais des chefs indigènes de Quetzaltenango et de Momostenango, dont elles attestent les possessions territoriales, et les copies remplacèrent les originaux aux archives. » *Bibliothèque mexico-guatémalienne*, p. 143.

En tête de la pièce décrite ci-dessus se trouvent 11 ff. (compris dans les 31 annoncés plus haut) renfermant un autre document en langue quichée décrit ainsi à la page 142 de la *Bibliothèque mexico-guatémalienne* : « Titulo real de don Francisco Izquin, ultimo Ahpop Galel, ó Rey de Nehaib, en el Quiché, otorgado por los senores que le dieron la investidura de su real dignidad, firmada por el ultimo Rey del Quiché, con otros varios principes, en dia 22 de noviembre de 1558. Texto original en lengua Quiche. »

« Manuscrit original de 11 ff. en langue quichée, contenant outre les prolégomènes symboliques d'usage, l'histoire de la conquête des villes de la Verapaz inférieure et du Quiché par les tribus de ce nom, et en particulier par les trois maisons royales, dont celle de Nehaib était la dernière en rang. Il porte les signatures originales des derniers princes du Quiché, qui, ainsi que ceux du Mexique, s'empressèrent d'adopter les caractères de l'alphabet latin, tout au commencement de la conquête afin d'y pouvoir consigner leurs histoires, sans péril et sans crainte d'être soupçonnés d'idolâtrie ou de rébellion. J'ai traduit ce document en français à la prière du Dr Padilla ; cette traduction existe aujourd'hui aux archives de la bibliothèque de l'Université de Guatémala. »

3547. TONTI (gouverneur du fort Saint-Louis aux islinois). Dernieres decouvertes dans l'Amerique septentrionale de M. de la Salle. *Paris, J. Guignard*, 1697, in-12, rel. [N° 1027] 60 fr.

3548. — Le même ouvrage. *Paris, J. Guignard*, 1697, in-12, mar. rouge, d. s. t. (*Trautz*). 100 fr.

3549. TORRES CASTILLO (Juan, Governador, Alcalde mayor, y Theniente de Capitan general de la Provincia de Nexapa). Relacion de lo svcedido en las provincias de Nexapa, Yztepex, y la Villa Alta. Inqvietvdes de los Indios svs natvrales. Castigos en ellos hechos. Y satisfacion qve se diò à la jvsticia, redvciendolos à la paz, qvietvd, y obediencia devida á sv

Magestad, y a svs Reales Ministros. [A la fin :] *Con licencia Impresso en Mexico: En la Imbrenta de Iuan Ruiz. Año de* 1662. In-4, non relié. 280 fr.

Titre et 3 fnc., 23 ff. de texte plus 1 fnc. pour la suscription. — Exemplaire grand de marges d'une relation de toute rareté non citée par Pinelo, ni par Antonio.

En l'année 1660, le 22 mars, les indiens de Guadalcaçar, province de Tehuantepec, se révoltèrent et tuèrent leur alcade. Ceux de Nexapa, leurs voisins, voulurent les imiter, mais les précautions prises par les autorités espagnoles arrêtèrent ce mouvement. La relation que nous annonçons est le document officiel qui relate de cette petite révolte.

Pinelo et Ternaux citent, sous la date de 1661, la relation officielle du soulèvement de Guadalcaçar, écrite par Christoval Manso de Contreras et imprimée à Mexico.

3550. TORRES SALDAMANDO (Enrique). Los antiguos jesuitas del Peru. Biografias y Apuntes para su historia. *Lima, C. Prince,* 1885, in-8, br. 20 fr.

xv et 400 pp. Ce volume contient 161 biographies.

3551. TORRUBIA (P. Joseph, chronista general de toda la orden de S. Francisco). Chronica de la seraphica religion del glorioso patriarcha San Francisco de Assis. NOVENA PARTE. *Roma, G. Salomoni,* 1756, in-fol., parch. 125 fr.

19 fnc., pour la dédicace, les approbations, la table, etc., 496 pp. à 2 colonnes. « Apendice de los Arzobispos y Obispos que ha tenida la seraphica religion en las Indias occidentales hasta el año de 1755 » XXIV pp., Indice pp. XXV-XLIII.

Neuvième partie de la chronique franciscaine du P. Cornejo (la première partie est datée de Madrid 1682), comprenant l'histoire de l'établissement de l'ordre aux Indes occidentales, principalement dans l'Amérique méridionale. C'est un volume fort rare, peu connu et qui manque à presque tous les exemplaires de cette chronique

3552. TOTANES (fray Sebastian, de la orden de S. Francisco). Arte de la lengva Tagala, y Manval Tagalog, para la administracion de los santos sacramentos. *Sàpaloc, Imprenta del Convento de Nra. Señora de Loreto, Extramuros de la ciudad de Manila,* 1745, in-4, vél. 130 fr.

13 fnc., 135 pp., 5 pnc. « MANVAL TAGALOG, para avxilio a los religiosos de esta santa provincia de S. Gregorio Magno de descalzos. Compvso fr. SEB. DE TOTANES. *Sampaloc,* 1745. » 218 pp., 2 fnc., imprimé à 2 colonnes (Tagale-Espagnol). — C'est le meilleur ouvrage qui ait été publié pour l'étude de la langue Tagale.

Très bel exemplaire de l'ÉDITION ORIGINALE d'un livre excessivement rare.

3553. TOWNSHEND (Trench). Wild life in Florida, with a visit to Cuba. *London, Hurst and Blackett,* 1875, in-8, toile, xiv-319 pp., carte et fig. 10 fr.

3554. TRINIDAD. — A Political Account of the Island of Trinidad from its conquest to the present time. *London, Cadell and Davies*, 1807, in-8, cart., 207 pp. 10 fr.

3555. TUKSIARUTSIT attorekset illagêktunnut Labradoremetunnut. *Londonnome, McDowall*, 1809, in-12, demi-rel. 10 fr.

2 fnc., 277 et 34 pp. Version esquimaude faite d'après le texte groenlandais imprimé à Barby en 1785, des cantiques annoncés sous le N° 2235 de la *Bibliotheca americana* de Leclerc.

3556. TUKSIAUTIT kikiektugaursomik, pellesib K. Kjerim aglegej kattersugejlo. *Frederikshavnime, M. Vogel*, 1856, in-18, cart. 5 fr.

XVIII, 385 et 97 pp. Cantiques en groenlandais publiés d'après P. Egede.

ULLOA (Antonio de). Noticias americanas; entretenimientos fisico-históricos sobre la America Meridional, y la Septentrional oriental... con una relacion de los Indios de aquellos paises, sus costumbres y usos, y con un discurso sobre el idioma, y conjeturas sobre el modo con que pasáron los primeros pobladores. *Madrid, Imprenta real*, 1792, in-4, mar. brun à comp., d. s. t. (*Petit*). 30 fr.

5 fnc., 342 pp. La première édition de cet intéressant ouvrage est de 1772.

3558. ULLOA (Jorge Juan, y Antonio de). Noticias secretas de America, sobre el estado naval, militar, y politico de los reynos del Perú y provincias de Quito, costas de Nueva Granada y Chile... escritas segun las instrucciones del marques de la Ensenada, sacadas a luz por don DAVID BARRY. *Londres, R. Taylor*, 1826, 2 parties en 1 vol. in-4, portraits, mar. bleu à comp., d. s. t. (*Petit*). 125 fr.

Ces Mémoires secrets sur le gouvernement des Espagnols aux Indes sont écrits avec une impartialité et un jugement dignes de leurs auteurs. Ils sont rares maintenant. — Cf. le N° 582.

3559. UMFREVILLE (Edward). The present state of Hudson's Bay. Containing a full Description of that settlement, and the adjacent Country; and likewise of the fur trade, with hints for its improvement, etc. *London, Ch. Stalker*, 1790, in-8, rel. 15 fr.

VII et 230 pp. Entre les pp. 82-83 un tableau des importations et exportations de la compagnie de la baie d'Hudson. Un autre tableau de 44 mots anglais traduits en cinq dialectes indiens (Kalisteno, Stone indians, Fall indians, Blackfoot indians, Sussee indians).

3560. UNION (La) ibero-americana en Mexico. *Mexico*, 1886, in-8, br., 145, LXI et 2 pp. 5 fr.

3561. URSULINES (Les) de Québec, depuis leur établissement jusqu'à nos jours. *Québec, Darveau*, 1863-64, 2 vol. in-8, demi-mar. d. s. t. 25 fr

Vol. I. XXVIII et 579 pp., portraits de la mère Marie de l'Incarnation et de Madame de la Peltrie. — Vol. II. 362 et X pp., 2 fac., et 38 pp. pour le discours prononcé par l'abbé Racine à l'occasion du 192e anniversaire de la mère Marie de l'Incarnation.

VADIANUS (Joach.). Epitome trivm terræ partivm, Asiæ, Africæ et Evropæ compendiariam locorum descriptionem continens, præcipue autem quorum in Actis Lucas, passim autem Euangelistæ et Apostoli meminere. Ab ipso avthore diligenter recognita, et multis in locis aucta... Accesserunt et Tabulæ regionum ac insularũ omnium, quarum in scriptura noui Instrumenti fit mentio. *Tigvri, apvd Frosch, s. a.*, in-8, parch. 45 fr.

7 fnc., contenant l'épître de Vadianus à l'évêque de Zurich, datée de St. Gall, 7 août 1534; 524 pp. (*Insvlæ oceani præcipuæ* de la page 503 à la page 524); 2 ff. blancs; 3 fnc., pour l'Index des lieux, des villes et des personnages cités dans le Nouveau Testament.

Très bel exemplaire dans sa reliure originale à recouvrements, d'une édition inconnue à Harrisse. — Cf. le N° 586.

3563. VALIENTE (Porfirio). Réformes dans les iles de Cuba et de Porto-Rico, avec une préface par Éd. LABOULAYE. *Paris, Chaix*, 1869, in-8, br., XX et 412 pages. 4 fr.

3564. VANUFEL (Ch.) et CHAMPION DE VILLENEUVE (A.). Code des Colons de Saint-Domingue. *Paris, Vergne*, 1826, in-8, demi-mar., XI et 348 pp. 15 fr.

3565. VARNHAGEN (Visconde de Porto Seguro). Historia general do Brazil antes da sua separação e independencia de Portugal. 2ª edição, muito augmentada e melhorada pelo autor. *Rio de Janeiro, Laemmert*, (*Vienne, C. Gerold*), *s. a.*, 2 vol. gr. in-8, demi-rel. 80 fr.

Vol. I. XXVIII et 604 pp., 6 fnc., 17 pl., carte et fac similé. — Vol. II. XI, pp. 605-1220, 13 pl. et portraits. — Ouvrage estimé et devenu rare (Cf. le N° 3164).

3566. VÉNIAMINOFF (Jean). *Oukazaniyé pouti v tsarstviyé nebesnoyé poucheniyé.* Le chemin du ciel traduit en langue aléoute lissieff. *Moscou, imprimerie du Synode*, 1840, pet. in-8, cart. 20 fr.

4 et 134 pp., imprimées en caractères slavons. — Cf. les N°s 3070, 3071, 3117, 3118 et 3545.

3567. VER (Gerhart de). Warhafftige Relation. Der dreyen newen unerhörten, seltzamen Schiffart, so die Holländischen und Seeländischen Schiffgegen Mitternacht, drey Jar nach einander, als Anno 1594. 1595. vnd 1596. verricht. Wie sie Nortwegen, Lappiam, Biarmiam, vnd Russiam, oder Moscoviam (vorhabens ins Königreich Cathay vnd China zukommen) vmbsegelt haben.... Erstlich in Niderländischer sprach beschrieben, durch Gerhart de Ver. So selbsten die letzten zwo Reysen hat helffen verrichten, jetzt aber ins Hochteutsch gebracht, durch LEVINUM HULSIUM. *Noribergæ, L. Hulsius*, 1598, in-4, parch. 100 fr.

9 fnc., 146 pp., 24 figures ou cartes coloriées anciennement. ÉDITION ORIGINALE de la IIIe partie de la collection de Hulsius. L'exemplaire, grand de marges, a quelques cassures; il faut 34 figures. (Cf. le N° 673).

3568. [VERBIEST (le P. Ferd.)]. Voyages de l'empereur de la Chine dans la Tartarie, ausquels on a joint une nouvelle découverte au Mexique. *Paris, E. Michallet*, 1685, pet. in-12, veau. 60 fr.

3 fnc., 110 pp. Ce curieux volume contient une « *Nouvelle descente des Espagnols dans l'Isle de Californie, l'an* 1683 » (pp. 79-110). C'est la relation de l'expédition ordonnée par le Marquis de Laguna, vice-roi du Mexique, sous le commandement de l'amiral Isidoro Atondo. Le père Kino faisait partie du voyage. Reproduit dans le *Recueil des Voiages au Nord*, vol. III (N° 506).

3569. VERTEUIL (A. de). Trinidad: its Geography, Natural Ressources, Administration, Present condition, and Prospects. *London, Ward and Lock*, 1858, in-8, cart., XII et 508 pages. (Cf. les Nos 3286, 3554). 10 fr.

3570. VESPUCE. MUNDUS NOUUS. | ALBERICVS VESPVTIVS LAVRENTIO | PETRI DE MEDICIS SALVTEM PLVRI | MAM DICIT. | *S. l. n. a.* (*ca.* 1502). In-4, mar. rouge à comp. à froid, milieux en or, dent. intér., d. s. t. (*Lortic*). 2000 fr.

4 fnc., caractères gothiques. C'est le N° 23 de la *Bibliotheca vetustissima*. — Très bel exemplaire dans une charmante reliure.

3571. VICO (fray Domingo de, del orden de S. Domingo). Vae rucam ru vuhíl nímac vijtz Theologia Indorum, ru binaam: tihohal quichim Yndio Cristiano, y paru chabal Dios Nima ahav pa Cacchequel-Chí co ví. In-4, demi-rel. 150 fr.

MANUSCRIT EN CAKCHIQUEL composé de 130 feuillets (1 feuillet non numéroté entre 41 et 42; le feuillet 62 est répété; un autre feuillet non chiffré entre 112 et 113). Au bas du dernier feuillet (verso) la date de Novembre 1700.

En tête du volume 1 feuillet contient une note de 9 lignes sur ce mss. écrite par fray Juan

Ruiz de laquelle il résulte que nous n'avons que la seconde partie du travail du Père de Vico et que les fautes y sont nombreuses parce que le copiste ne savait pas la langue et que lui, fray Ruiz, était obligé de dicter et de répéter plusieurs fois les mêmes phrases.

Le Père Domingo de Vico, un des compagnons de Las Casas, né à Ubeda, accompagna cet illustre évêque dans ses pérégrinations de la Vera-paz et fut tour à tour prieur des couvents de Guatémala, de Chiapas et de Coban. Il tenta à plusieurs reprises de convertir les Acalaes, population de race maya ; mais il périt victime de son zèle et fut tué par eux à coups de flèches dans le Lacandon en 1555. Le père de Vico possédait admirablement les principales langues du Guatémala.

Ce document provient de la collection Brasseur de Bourbourg. Il est décrit à la page 152 de sa *Bibliothèque mexico-guatémalienne*. — Cf. le N° 3365.

3572. VINING (Edward P.). An Inglorious Columbus, or evidence that Hwui Shan and a party of Buddhist monks from Afghanistan discovered America in the fifth century A. D. *New York*, 1885, in-8, toile, carte de la route suivie par les voyageurs, fig. sur bois. 26 fr. 25

Dans cet ouvrage M. Vinning cherche à démontrer que la civilisation aztèque est d'origine chinoise et que le Mexique est le Fu-Sang des pélerins bouddhistes.

3573. VOYAGES aux Côtes de Guinée et en Amérique, par Mr. N***. Avec figures. *Amsterdam, Et. Roger*, 1719, in-12, rel. 5 fr.

Front. gravé, 416 pages. Les figures annoncées sur le titre manquent.

La partie de l'Amérique, décrite dans ce livre, sont les Antilles. Cette relation ne contient que des descriptions prises dans des ouvrages publiés antérieurement.

3574. — Le même ouvrage. *Amsterdam, De Cenne*, 1739, in-12, rel. 30 fr.

Même édition que la précédente à l'exception du titre qui a été réimprimé. — Les planches, au nombre de 37, sont dans cet exemplaire.

ALL (G. P.) and SAWKINS (J. G.). Report on the Geology of Trinidad. *London, Longman*, 1860, in-8, cart., XI et 211 pp., figures et 5 plans. 8 fr.

3576. WASHINGTON (George). Official Letters to the honourable American Congress, written during the war, between the United Colonies and Great Britain. *Boston, Manning et Loring*, 1795, 2 vol. pet. in-8, rel. 30 fr.

Vol. I. 340 pp. — Vol. II. 356 pp. Collection importante pour l'histoire de la guerre de l'indépendance. Il existe une édition de Londres 1795 et une autre de New-York 1796.

3577. WOLSKI (Kalixte). Do Ameryki i w ameryce. *Lwów*, 1877, in-8, demi-rel., 391 pp. 3 fr.

XIMENEZ (Padre F. Francisco, de la orden de Predicadores, cura doctrinero del pueblo de Stº Thomas Chvila). [*A*] — ARTE DE LAS TRES LENGVAS CACCHIQVEL, QVICHE Y TZVTVHIL.

MANUSCRIT PRÉCIEUX (ORIGINAL DU PÈRE XIMENEZ) PROVENANT DE LA COLLECTION BRASSEUR DE BOURBOURG. En voici la collation exacte :

1º 4 ff. sans titre contenant une sorte de vocabulaire monosyllabique préliminaire ; « *Arte de las tres lenguas* » 92 ff. à 4 colonnes sur 2 pages (les ff. 12 à 15 ont été omis dans la numération), le f. chiffré 93 est blanc.

2º « *Tratado segvndo de todo lo qve deve saber vn ministro para la buena administracion de estos naturales* » ff. 94-119 divisés ainsi : Prologo (f. 94 recto à f. 100 verso) contenant la copie d'une longue lettre du père Alonso de Noreña, écrite en février 1580, concernant les confessions des indigènes ; le f. 100 verso au f. 111 recto contiennent le confessionnaire en Cacchiquel, en Quiché et en Espagnol et les ff. 111 verso à 119 verso renferment le catéchisme en Cacchiquel et en Quiché seulement.

[*B*] — [POPOL VUH] Empiezan las historias del origen de los indíos de esta provinçia de Gvatemala tradvzido de la lengua qviche en la castellana para mas commodidad de los ministros de el Stº evangelio. Por el R. P. F. Franzisco Ximenez cvra doctrinero por el real patronato del pveblo de Stº Thomas Chvíla.

AUTRE MANUSCRIT ORIGINAL DU P. XIMENEZ. Il se compose du titre rapporté ci-dessus ; du Prologue (1 fnc.) ; du texte quiché avec la traduction espagnole en regard du célèbre livre connu sous le nom de POPOL VUH comprenant 56 ff. à 2 colonnes (les 12 premiers feuillets seuls sont numérotés). — « *Escolios a las historias de el origen de los indios escoliadas por el R. P. F. Franzisco Ximenez...* » 5 feuillets. Le restant du dernier est occupé par un commencement de confessionaire quiché, le verso de ce même feuillet contient un éloge de l'ordre de S. Dominique signé Echave et daté de Rabinal 14 août 1734. Ensuite vient un autre feuillet contenant un commencement de catéchisme. De la même main 2 ff. sont intercalés entre le titre et le texte du *Popol Vuh* ; ils sont occupés par des formules de politesse en usage chez les Quichés.

Cf. sur l'importance de ce document 1º Le *Popol Vuh, Livre sacré et les mythes de l'antiquité américaine* publié par Brasseur de Bourbourg (dans la Notice bibliographique qui suit l'avant-propos) ; 2º *Bibliothèque mexico-guatémalienne* par Brasseur de Bourbourg, pp. 155-156.

Les deux ouvrages en un vol. in-fol., rel. parchemin. 2000 fr.

Sous le Nº 3178 nous avons déjà annoncé un autre manuscrit de la main du père Ximenez.

ZARAGOZA (Justo). Piraterias y agresiones de los ingleses y de otros pueblos de Europa en la América Española desde el siglo XVI al XVIII, deducidas de las obras de D. Dionisio de Alsedo y Herrera. *Madrid, G. Hernandez*, 1883, pet. in-4, br. 15 fr.

103 pp. ; « Obras de Alsedo y Herrera. I. Aviso histórico, político, geográfico... (*Madrid*,

1710) III, pp. 1-270. II. Incursiones y hostilidades de las naciones extranjeras en la América meridional... pp. 271-525 ; indice general 5 fnc. ; 3 cartes. — Cf. le N° 23.

3580. ZARATE (Aug. de). Histoire de la découverte et de la conquête du Pérou, traduite de l'espagnol par S. D. C. (de Broë, seigneur de Citry et de La Guette). *Paris, Osmont*, 1706, 2 vol. in-12, rel. 10 fr.

Vol. I. Front. gravé, 18 fnc., 360 pp., 2 fnc., 13 fig. et carte. — Vol. II. 2 fnc., 519 pp.

3581. ZURLA (D. Placido). Il mappamondo di fra MAURO camaldolese descritto ed illustrato. *Venezia*, 1806, in-4, br. 20 fr.

164 pp., 2 pl. Sur le titre le portrait de fra Mauro en médaillon. Dissertation très estimée.

3582. ACTES de la Société Philologique. Tome XIV. *Alençon, Renaut de Broise*, 1885, in-8, br. 6 fr.

217 pp. Contient entr'autres : Titulo de los señores de Totonicapan (publié par CHARENCEY). — Vocabulaire piéganiw (deuxième dialecte des Pieds-Noirs) recueilli par É. PETITOT. — Petit Vocabulaire sarcis (et autres dialectes dènè) recueilli par le même. — Le yankee doodle par Ch. SCHERER. — Sur quelques langues du Mexique (Lengua de los Totonacos) par T. MALER, etc.

3583. ADAM (L.). Congrès international des Américanistes, section de Copenhague (21-24 août 1883). Rapport à M. le Ministre de l'Instruction publique. *Rennes, Caillot*, 1884, in-8, br., 24 pages. 1 fr.

3584. — En quoi la langue esquimaude diffère-t-elle grammaticalement des autres langues de l'Amérique du Nord ? *Copenhague, Thiele*, 1884, in-8, br., 18 pages. 1 fr.

3585. — De l'incorporation dans quelques langues américaines. (*Paris*, 1887), in-8, br., 28 pp. (Extrait de la *Revue de Linguistique*). 1 fr. 50

3586. ALBERDI (J. B.). Cartas sobre la prensa y política militante de la República Arjentina. *Buenos Aires*, 1873, in-8, br., XII, 139 pages et portrait. 8 fr.

3587. ARTE de la lengua Névome, que se dice Pima, propia de Sonora, con la doctrina christiana y confesionario. *San Augustin de la Florida* (*Albany, Munsell*), 1862, gr. in-8, demi-rel. mar. 30 fr.

VIII et 97 pp., titre pour la doctrina christiana et 32 pages.

Publié par M. BUCKINGHAM SMITH d'après un manuscrit inédit du XVIIe siècle provenant de la bibliothèque de Gallardo de Tolède. L'auteur, un père jésuite, est resté inconnu.

3588. ASCASUBI (Hilario). Aniceto el gallo, gacetero prosista y gauchi-poeta argentino. Extracto del periodico de este titulo publicado en Buenos-Ayres el año de 1854 y otras poesias ineditas. *Paris, P. Dupont*, 1872, gr. in-8, br. 10 fr.

493 pages et portrait de H. Ascasubi (photographie). — Très curieuse collection de poésies écrites en langage des *Gauchos*. C'est le Tome II des œuvres complètes de cet écrivain original.

3589. BANDELIER (A. F.). Report of an archæological tour in Mexico, in 1881. *Boston*, 1884, in-8, cart. 20 fr.

X et 326 pp., 26 planches. — La quatrième partie de cet ouvrage important traite des ruines de Mitla (pp. 263-326). — N° II des *Papers of the Archæological Institute of America*.

3590. BATRES (Leopoldo). Cuadro arqueológico y etnográfico de la Republica mexicana. *Mexico*, 1885, une feuille in-fol. 5 fr.

3591. BRÉSIL et INDES ORIENTALES. Copie des lettres adressées au Roi par les Gouverneurs des possessions portugaises du Brésil et des Indes orientales, pendant les années 1631 à 1633. In-fol., parch. 200 fr.

Manuscrit divisé en deux parties se composant de 215 feuillets numérotés anciennement 231 (les ff. 55, 56, 67 à 72, 177, 183, 214 à 218 sont blancs) d'une bonne écriture. Ces copies ont été exécutées à la fin du XVIe siècle ou au commencement du XVIIe et transcrites sur les originaux conservés dans les Archives du royaume.

Les documents relatifs aux possessions des Indes orientales et aux côtes d'Afrique sont très importants. Nous ne relevons ci-dessous que les pièces relatives au Brésil. Elles sont intéressantes, surtout pour l'histoire de la guerre des Hollandais et des Portugais dans ce pays.

Première partie : Carta do Padre Manoel de Moraes assistente nas guerras de Pernambuco (1631). — Sobre os indios do Maranhão que se mandarão vender na quellas capitanias da Parahiba e Pernambuco (1631). — Sobre o sustento da gente que assiste no arrayal de Pernambuco (1631). — Sobre a noua forteficação que se fez no cabedello e planta que enmou Ant. de Albuquerque, capittão de Parahiba (1631). — Sobre a entrada que o enemigo fez na isla de Itamaraca (1631). — Sobre modo que se ha detereõ os donatorios das capitanias do Brazil... (1631). — Sobre a resoluçaõ que S. M. tomou acerca dos donatorios das capitanias do Brazil (1631). — Carta sobre os donatorios das capitanias do Brazil auer emde acudir ao socorro e deffençaõ dellas (1632). — Sobre a execuçaõ dos socorros com que ande acudir as capitanias do Brazil os donatorios dellas (1632). — Sobre o que dezia frey Francisco de Britto religioso do Carmo que ueo do Parahiba de naõ estar em conformes Matthias de Albuquerque e o conde de Banholo (1632). — Sobre as cartas que se tiueraõ de Ant. de Albuquerque capittaõ da Parahiba em que se trata da chegada do socorro e do auizo que ouue de intentar o enemigo

forteficarsse na Bahia da treiçaõ (1632). — Sobre o que escreueo o capitaõ do Rio Grande e de ficar sobre aquella barra o enemigo depois de rebatido da Parahiba (1632). — Sobre o successo que A. de Albuquerque cap. da Parahiba teue cõ os Olandeses que cometeraõ aquella praça (1632).

Deuxième partie : Sobre o auizo que se fez aos donatorios das capitanias do Brazil, e pessoas que se nomeraõ para assistirem na junta (1631).— Sobre a chegada do socorro a Pernambuco que leuou a cargo D. Ant. Oquendo (1631). — Sobre a ordem que pede Antonio de Albuquerque capitaõ da Parahiba para os capitaes de iffanteria que enuiaraõ socorro (1632). — Leuou huma consulta sobre o successo que A. de Albuquerque capittaõ da Parahiba teue cõ agente de vinte naos olandesas que foraõ cometter aquella praça (1632). — Huma consulta sobre as cartas que se receberaõ de Matthias de Albuquerque e Ant. de Albuquerque, e Rellaçaõ que fez o capittaõ Cosmo do Couto do estado em que ficava o Brazil (1632). — Consulta sobre o avizo que enviou o capittaõ da Parahiba das naos olandezas que foraõ as indias occidentaés (1632). — Consulta sobre o socorro que se devia enviar ao Maranhaõ (1632). — Consulta sobre o socorro que pede A. de Albuquerque, estado da cap. da Parahiba, e offericimiento que fez D. de Almeida (1632). — Consulta sobre o socorro que pede Mart. de Sá capitaõ do Rio de Janeiro (1632). — Carta em reposta de S. M. sobre o socorro do Maranhaõ (1632). — Sobre as cartas que se receberaõ de Salvador Pinheiro capittaõ de Itamaraca que aviza do estado em que se achaeda forteficaçaõ dos intentos do enemigo (1632). — Sobre o estado do arrayal de Pernambuco, e necess. de socorrer e mandar armada (1632), etc., etc.

3592. BRINTON (Daniel G.). On the ikonomatic method of phonetic writing, with special reference to American Archæology. *Philadelphia*, 1886, in-8, br., 14 pp. 2 fr.

3593. — The Conception of love in some American Languages. *Philadelphia*, 1886, in-8, br., 18 pp. 2 fr.

3594. — American hero-myths. A study in the native religions of the Western Continent. *Philadelphia*, *Watts*, 1882, in-8, cart., 251 pp. 10 fr.

3595. BURMEISTER (German). Anales del museo público de Buenos Aires. Entrega Prima. *Buenos Aires*, *Bernheim*, 1864, gr. in-4, br. 15 fr.

IV, 85 pp., 4 pl. Ce premier numéro devenu fort rare contient en outre d'une étude sur la paléontologie, un mémoire sur le *Macrauchenia patachónica ;* une étude sur les *Colibris* par Félix de Azara et des notices sur les *Glyptodontes* du Musée de Buenos Aires.

3596. CASOS notables, svcedidos en las costas de la civdad de Lima, en las Indias, y como el armada Olandesa procuraua coger el armadilla nuestra, que baxa con la plata de ordinario a Cartagena, y se passò dexandolos burlados : desde el mes de Iunio deste año passado de 1624. *Madrid*, *Iuan Gonçalez*, 1625, in-fol., demi-rel. 40 fr.

2 feuillets non chiffrés. Cette pièce contient les premières nouvelles reçues en Europe

concernant les hostilités commises par l'amiral JACQUES L'HERMITE, ou plutôt par son vice-amiral Gheen Huygen Schapenham, sur les côtes du Pérou. Ce sont pour la plupart des révélations faites au vice-roi par un prisonnier de la flotte hollandaise, nommé Carstens, natif de Hambourg.

Cette relation a été traduite en hollandais en 1625 et en anglais la même année. Ces deux versions sont citées par M. Tiele (pp. 73-74 de son Mémoire). L'édition originale espagnole lui est restée inconnue.

3597. COLOMB (Christophe). De Insulis inuentis Epistola Cristoferi Colom... ad Magnificum Dñm Raphaelez Sanxis. . (*Romæ, Plannk, ca.* 1493). Pet. in-4, demi-mar. rouge, d. s. t. 20 fr.

8 fnc., fig. sur bois. Réimpression faite par Pilinski à très petit nombre sur papier ancien, d'après un exemplaire incomplet du premier et du dernier feuillet.

C'est, d'après Harrisse, la deuxième édition de cette célèbre pièce.

3598. CONQUISTA (La) del desierto proyectada y llevada a cabo por el general Julio A. Roca. *Tomo I°*. Estudio topografico de la Pampa y Rio Negro, por MANUEL OLASCOAGA. — *Tomo II°*. Memoria militar y descriptiva sobre la campaña de la 3ª division expedicionaria por ED. RACEDO. *Buenos Aires, Ostwald y Martinez*, 1881, 2 tomes en 1 vol. in-8, demi-mar. 35 fr.

Vol. I. VII, 412 pages, 7 vues et 1 portrait. A la fin un vocabulaire indien d'environ 200 mots. — Vol. II. VIII, 231 pp., 3 cartes.

Description de territoires presque inconnus. Ce fut une conquête de 15000 lieues carrées de terrain.

3599. DELISLE (L.), Administrateur général de la Bibliothèque Nationale. Choix de documents géographiques conservés à la Bibliothèque Nationale, avec un avertissement de M. Léopold DELISLE, administrateur de la Bibliothèque. *Paris, Maisonneuve*, 1883, gr. in-fol., dans un carton. 60 fr.

Tirage à très petit nombre. Recueil de 20 planches faites avec le plus grand soin par l'héliogravure Dujardin reproduisant les documents suivants : *Notice des provinces de l'empire* et *Notice des cités de la Gaule* (VIe siècle). — *Mappemonde de Saint-Sever* (XIe siècle). — *Carte pisane* (XIVe siècle). — *Atlas catalan de Charles V, roi de France, de l'année 1375*. (Cf. pour celui-ci les N°s 529, 2682).

3600. DERROTEROS maritimos de España a las Indias. In-4, parch. 120 fr.

MANUSCRIT D'UNE BONNE ÉCRITURE. Il contient 1° Un routier maritime de San Lucar aux différents ports de l'Amérique, des Antilles, etc. Il est intitulé : *Derrotero de España á Nombre de Dios* et se compose de 20 feuillets. Daté de Madrid 13 de Junio 1617. En tête 2 feuillets non chiffrés indiquant les départs des galions de Séville pour les Indes. — 2° *Libro de las Derrotas de España a las Philippinas*, 7 feuillets datés de 1616. — 3° *Exame de Cartas de*

Marear. 9 fnc. — 4° *Discripção universal do maritimo de toda a terra nauegauel afim como se deue çituar nas cartas de marear universais ou particulares*. Por João Teixera Albernas, moso da camara de sua Magestade, e seu cosmographo. *Em Lisboa anno 1622*. 67 feuillets. Ce traité, divisé en deux parties, ne paraît pas être terminé.

Le cartographe Teixera Albernas n'est pas cité par Innocencio da Silva. Pinelo (Col. 1106, 1718) indique de lui : *a*) Libro en que se muestra la descripcion de todas las costas del Brasil, sus Puertos, i Baias. M. S. en portugués, i con las mapas ilumidos de oro, i colores; estaba en la *Libreria Bulteliana* impreso 1627, fol.— *b*) Carta de Marear, à las Indias orientales, hecha de orden del Rei de Portugal, año de 1649 (imp. dans le recueil de Thévenot). — *c*) Mapa de Portugal, i sus conquistas mui grande, dedicado à la Religion de la Compañia de Jesus ; otro del Estrecho de Magallanes, imp. en el viage de los Nodales.

Sous le N° 28222 du catalogue de M. B. Quaritch (1886) est annoncé un recueil de cartes manuscrites et imprimées, parmi lesquelles se trouve un routier sur vélin par les pilotes João Teixeira Albernas et Manoel Alvez (Alvarez ?) Batalhos.

3601. ESPEDICION al gran lago Nahuel-Huapí. Partes y documentos relativos. Anexo á la Memoria de guerra. 1881. *Buenos Aires,* 1881, in-8, br. 15 fr.

313 pp., 1 tableau. Le Nahuel Huapi est le célèbre lac situé sur le flanc de la Cordillière de Patagonie qui donne naissance au Rio Negro. L'itinéraire est rempli de données géographiques, physiques et géologiques.

3602. EXPEDICION al Rio Negro (Patagonia) [Informe oficial] realizada en 1879. *Entrega II* : *Botanica* por Pablo Lorentz y Gust. Niederlein. *Buenos Aires, Otswald y Martinez*, 1881, in-4, cart., *pl. coloriées*. 25 fr.

Pages 173-294 du texte du Rapport officiel de la commission scientifique de l'expédition du Rio Negro. Cette partie est ornée de 12 planches coloriées, avec explication.

L'ouvrage doit se composer de 4 parties : zoologie, botanique, géologie et le Journal du Voyage.

3603. FONTANA (L. J.). Viaje de esploracion al Rio Pilcomayo. *Buenos Aires*, 1883, in-4, br. 15 fr.

72 pp., 7 planches lithographiées (la quatrième manque) et une grande carte.

3604. GOULD (Benj. A.). Anales de la oficina meteorológica argentina. *Tomo I* : Clima de Buenos Aires. *Buenos Aires, Pablo Coni*, 1878, in-4, br. 20 fr.

XI et 523 pp., carte de la république et 17 pl. — Publication très importante sur le climat de Buenos Aires. Elle est très utile, non seulement aux météorologistes, mais encore aux navigateurs à cause de sa grande exactitude pour les vents, tempêtes, etc.

3605. — Resultados del observatorio nacional argentino en Cordoba. *Vol. II* : Observaciones del año 1872. *Buenos Aires, P. Coni*, 1881, in-4, br., LXXVIII et 296 pp. (Texte espagnol et anglais). 20 fr.

3606. HALE (Horatio). The Iroquois sacrifice of the white dog. (*Philadelphia*, 1883), in-8, br., 4 pages. 1 fr. 50

3607. ICAZBALCETA (Joaquin Garcia). Bibliografia mexicana del siglo XVI. Parte primera. Catálogo razonado de libros impresos en México de 1539 á 1600, con biografias de autores y otras ilustraciones. *México, Andrade (Paris, Maisonneuve et Leclerc)*, 1886, in-4, br., 50 fac similés, XXIX-419 pp., 2 fnc., papier vergé fabriqué spécialement pour ce beau livre. 50 fr.

Publication des plus importantes faite avec les plus grands soins, dans laquelle le savant auteur décrit presque toujours *de visu* 116 impressions faites à Mexico de 1539 à 1600. En outre de précieuses notices biographiques, le volume est orné de 50 *fac similés de titres* soigneusement exécutés.

3608. JACQUES (Am.). Excursion au Rio-Salado et dans le Chaco. *Paris, Pillet*, 1857, in-8, br. 2 fr.

59 pages et carte. Extrait de la *Revue de Paris*.

3609. LAGOMAGGIORE (Francisco). América literaria. Producciones selectas en prosa y verso. *Buenos Aires*, 1883. gr. in-8, br., VI-607 pp., à 2 col. 15 fr.

3610. LEON (Dr Nicolas). Silabario del idioma tarasco o de Michoacan. *Morelia, J. Rosario Bravo*, 1886, in-12, br., 20 pp. 2 fr.

3611. LETRONNE (A. J.). Œuvres choisies, assemblées, mises en ordre et augmentées d'un index par E. FAGNAN. *Paris, Leroux*, 1883, 2 vol. in-8, br., pl. 18 fr.

Tomes 1 et 2 de la deuxième série comprenant les Mémoires (31) de géographie et de cosmographie.

3612. LISTA (Ramon). El territorio de las Misiones. *Buenos Aires, J. Klingelfuss*, 1883, gr. in-8, br. 15 fr.

114 pp., 2 cartes et 2 vues lithographiées. L'auteur donne de très intéressants détails sur la faune, la flore, l'ethnographie, etc. des anciennes missions du Chaco.

3613. MARGRY (Pierre). Mémoires et Documents pour servir à l'histoire des Origines françaises des pays d'outre-mer. — Découvertes et Établissements des Français dans l'Ouest et dans le Sud de l'Amérique septentrionale (1614-1754). *Paris, Maisonneuve et Leclerc*, 1879-86, 5 vol. gr. in-8, br., avec cartes et portraits 85 fr.

3614. — Le même ouvrage. *Paris*, 1879-86, 5 vol. gr. in-8, br., avec cartes et portraits. *Papier de Hollande tiré à quelques exemplaires seulement.* 150 fr.

Publication importante faite sur les documents originaux reproduits ici pour la première fois. C'est la seule histoire authentique qui ait été écrite jusqu'à présent de l'histoire de la *France américaine*. — Le tome VI est sous presse et paraîtra sous le titre de : Exploration des affluents du Mississipi et découverte des Montagnes Rocheuses (1679-1754).

Le contenu détaillé des Tomes I-III se trouve sous le N° 2857. Voici ce que renferment s Tomes IV et V.

Tome IV. Découverte par mer des bouches du Mississipi et Établissements de Lemoyne d'Iberville sur le golfe du Mexique (1694-1703). 1881, LXXII et 653 pages, portrait de d'Iberville gravé par Laguillermie.

I. Projets pour suivre les entreprises de Cavelier de la Salle (sept. 1694-janvier 1698) [Ils sont présentés par H. de Tonty, le capitaine de Louvigny, de Mantet et de Rémonville.] — II. Premier voyage de d'Iberville. Découverte par mer de l'embouchure du Mississipi. Établissement d'un fort à la baie du Biloxi (juin 1698-juillet 1699). [Lettres de d'Iberville et de Chasteaumorant ; Journal de *La Badine* ; Journal de M. de Surgères]. — III. Deuxième voyage de d'Iberville. Il remonte le fleuve jusqu'aux Natchez. Établissement du fort Maurepas. Découverte de la rivière Rouge (mai 1699-juin 1700) [par de Bienville]. — IV. Gouvernement de Sauvole. — V. Troisième voyage de d'Iberville. Établissement de la Mobile (juin 1701-avril 1702). — VI. Vues politiques sur l'établissement des Français. Colonisation.

Tome V. Première formation d'une chaîne de postes entre le fleuve Saint-Laurent et le golfe du Mexique (1683-1724). 1887, CLX-699 pp., fac similé des signatures des 38 chefs indiens ayant ratifié à Montréal, le 4 août 1701, le traité de paix conclu l'année précédente avec les Iroquois par le chevalier de Callières, gouverneur du Canada.

Première partie : Projet d'une chaîne de postes pour maintenir libre le chemin des Lacs et faciliter de ce côté les communications du Canada avec l'ouest et le sud du continent. Les incursions des Iroquois et les tentatives d'envahissement des Anglais obligent le marquis de Denonville à abandonner les postes établis. — Le comte de Frontenac en reprend le dessein avec vigueur malgré l'opposition de M. de Champigny. — Greyselon Dulut (1683-1695). — Missilimakinac et pays situés au delà (1695). — Relation de Lamothe Cadillac. — Établissement d'un poste au détroit des lacs Érié et Huron (1699-1705). — Fondation de la ville du détroit Pontchartrain. — *Deuxième partie :* Communication de la Louisiane avec les affluents du Mississipi. — Desseins sur l'Arkansas, l'Ouabache, l'Ouisconsin et le pays des Sioux. — Juchereau de Saint-Denis s'établit sur l'Ouabache. — Des Français vont par ce fleuve à la Caroline. — *Troisième partie :* Établissement des Français aux côtes du golfe du Mexique (1699-1723). — Lamothe Cadillac et Le Moyne d'Iberville. — Relation de Pénicaut (1698-1699). — Établissement de la Nouvelle-Orléans et de la Balise, l'embouchure et les passes du Mississipi. — Le Moyne de Bienville, De Pauger.

3615. NAPP (R.). La république argentine. *Buenos Aires*, 1876, in-8, demi-rel., 523, XXX pp., 4 cartes. 8 fr.

3616. PAESI nouamente retrouati. & Nouo Mõdo da Alberico Vesputio Flo- | rẽtino intitulato. | [Au dessous de ces deux lignes le même bois que celui qui se trouve sur le titre de l'édition de 1508. A la fin :] *Stampato in*

Milano con la impensa de Io. Iacobo & fratelli da | Lignano : & diligente cura & industria de Ioanne Angelo scinzen | zeler : nel. M.cccccxix. (1519) *a di. v. de Mazo.* | In-4, rel. 600 fr.

4 fnc., pour le titre, la table et la dédicace de Montalboddo ; 79 ff. non chiffrés en lettres rondes. — Reproduction exacte de l'édition de 1508 annoncée sous le N° 3420.

L'exemplaire est de bonne conservation. Cependant les 4 premiers feuillets sont très fatigués.

3617. PEYRET (Alejo). Cartas sobre Misiones. *Buenos Aires*, 1881, in-8, br. 15 fr.

VI et 284 pages. — Description du pays situé entre le Parana et l'Uruguay où se trouvaient les anciennes missions des Jésuites (le Chaco). L'auteur, M. Peyret, est directeur de la colonie de S. José; le voyage qu'il fit dans cette partie de la République Argentine avait pour but de coloniser ce vaste et fertile territoire.

3618. [ROMANET]. Voyage à la Martinique. Vue et observations politiques sur cette isle. Par J. R*** général de brigade. *Paris, Pelletier*, 1804, in-8, br., VIII et 194 pp. 4 fr.

3619. ROSNY (Lucien de). Les Antilles. Études d'ethnographie et d'archéologie américaines. Ouvrage posthume publié d'après deux mss. de l'auteur par Mme V. DEVAUX. *Paris, Maisonneuve et Leclerc*, 1886-87, 2 parties in-4, br., 395 pages. 25 fr.

Nos 6 et 7 des *Mémoires de la Société d'ethnographie*, deuxième série (Rectification du N° 3510).

3620. VINSON (J.). La langue taensa. (*Paris*, 1887), in-8, br., 23 pp. (Extrait de la *Revue de Linguistique*). 1 fr. 50

PUBLICATIONS

RELATIVES A L'HISTOIRE ET A LA LINGUISTIQUE DE L'AMÉRIQUE

EN VENTE CHEZ MAISONNEUVE ET CH. LECLERC

ADAM (L.). Examen grammatical comparé de seize langues américaines : montagnais, algonquin, chippeway, cri, iroquois, hidatsa, dakota, chacta, nahuatl, maya, quiché, caraïbe, chibcha, kechua, kiriri, guarani. *Paris*, 1878, in-8, br., avec un vocabulaire comparé de plus de 150 mots. 15 fr.

— Esquisse d'une grammaire comparée des dialectes cri et chippeway. *Paris*, 1876, in-8, br. 2 fr.

— Du parler des hommes et du parler des femmes dans la langue caraïbe. *Paris*, 1879, in-8, br., 32 pages. 1 fr. 50

ADAM (L.) et HENRY (V.). Arte y Vocabulario de la lengua Chiquita. Sacados de manuscritos ineditos del siglo XVIII, por L. ADAM y V. HENRY. *Paris*, 1880, in-8, br., XVI et 136 pages. 15 fr.

Tome VI de la *Bibliothèque linguistique américaine.*

ALBORNOZ (fray Juan de). Arte de la lengua Chiapaneca y Doctrina cristiana en lengua Chiapaneca por LUIS BARRIENTOS. *Paris*, 1875, in-4, br. 30 fr.

ARCHIVES paléographiques de l'Orient et de l'Amérique. Recueil publié par LÉON DE ROSNY. *Paris*, 1870-73. Vol. I (seul publié), in-8, br. 20 fr.

Parmi les planches de l'atlas se trouve reproduit le codex *telleriano-remensis*, manuscrit mexicain en caractères hiéroglyphiques avec des notes par Brasseur de Bourbourg.

ARENAS (Pedro de). Guide de la conversation en trois langues : français, espagnol et mexicain, contenant un petit abrégé de la grammaire mexicaine, un vocabulaire des mots les plus usuels et des dialogues familiers, revu et traduit en français par CH. ROMEY. *Paris*, 1862, in-18, br. 2 fr. 50

BANCROFT (H. H.). Natives Races of the Pacific States of North America. *New-York et Paris*, 1875, 5 vol. gr. in-8, br., cartes et fig. 150 fr.

BARAGA (R. A.). A Grammar and Dictionary of the Otchipwe Language. A new edition. *Montréal*, 1882, in-8, br., XI, 422, 301 ; VIII et 422 pp. 25 fr.

BARRINGER (G.). La langue américaine. Étude sur l'anglais parlé aux États-Unis. *Paris*, 1873, in-8, br. 2 fr. 50

BASALENQUE (Diego). Arte del idioma tarasco, reimpresso bajo el cuidado y correcion del Dr A. PEÑAFIEL. *Mexico*, 1886, in-4, br., XXXII, 86 et XVII pages. 20 fr.

L'édition originale est de Mexico, 1714.

BERISTAIN y SOUZA (J. M.). Biblioteca hispano-americana septentrional. Segunda edicion publicola F. H. VERA. *Amecameca*, 1883, 3 vol. pet. in-4, brochés. 60 fr.

Publication très importante. L'édition originale s'est vendue jusqu'à 1500 fr.

BIBLIOTHÈQUE Linguistique américaine. *Paris*, 1871-86, 11 vol. gr. in-8, br. 195 fr.

BIONDELLI (B.). Glossarium Azteco-Latinum et Latino-Aztecum. *Mediolani*, 1869, in-4, br., 256 pages à 2 colonnes. 25 fr.

BORDE (L.). Histoire de l'île de la Trinidad sous le gouvernement espagnol, 1498 à 1797, *Paris*, 1876-83, 2 vol. in-8, br., carte. 24 fr.

BRASSEUR DE BOURBOURG. Bibliothèque Mexico-Guatémalienne, précédée d'un coup d'œil sur les études américaines dans leurs rapports avec les études classiques, et suivi du tableau, par ordre alphabétique, des ouvrages de linguistique américaine contenus dans le même volume. *Paris*, 1871, gr. in-8, br. 12 fr.

— Histoire des Nations civilisées du Mexique et de l'Amérique centrale, durant les siècles antérieurs à C. Colomb, écrite sur des documents originaux et entièrement inédits, puisés aux anciennes Archives des indigènes. *Paris*, 1857-58, 4 vol. gr. in-8, br., carte. 60 fr.

— Le même ouvrage. *Paris*, 1857-58, 4 vol. in-8, br., sans la carte. 45 fr.

— S'il existe des sources de l'histoire primitive du Mexique dans les monuments égyptiens et de l'histoire primitive de l'ancien monde dans les monuments américains. *Paris*, 1864, in-8, br., 146 pages. 6 fr.

BRASSEUR DE BOURBOURG. Dictionnaire, Grammaire et Chrestomathie de la langue maya, précédés d'une étude sur le système graphique des indigènes du Yucatan (Mexique). *Paris*, 1872, gr. in-4, br., de 700 pp. 30 fr.

Cet ouvrage est le même que le suivant, mais sans les planches.

— MANUSCRIT TROANO. Études sur le système graphique et la langue des Mayas. *Paris, Imp. imp.*, 1869-70, 2 vol. in-4. 150 fr.

Cette publication du savant américaniste BRASSEUR DE BOURBOURG a été faite par ordre de Napoléon III.

Le tome Ier renferme la monographie des manuscrits palanquéens, l'exposition et l'explication de chacun des caractères conservés dans l'alphabet et le calendrier mayas du P. DIEGO DE LANDA, leur classification méthodique avec leurs variantes et l'explication interlinéaire des premiers folios du manuscrit troano. Ce document, l'un des plus beaux *codex américains* connus, est reproduit en 70 planches exécutées en chromo avec une grande exactitude.

Le tome II contient la traduction de la *Grammaire maya* du P. GABRIEL DE SAINT-BONAVENTURE, une *Chrestomathie* composée de morceaux mayas anciens et modernes et un *Dictionnaire* maya-français-espagnol de plus de 10,000 mots. En outre, ce volume renferme un supplément destiné à éclaircir et à compléter la méthode de l'interprétation.

— *Gramatica de la lengua quiche*. Grammaire de la langue quichée-espagnole-française, mise en parallèle avec ses deux dialectes cakchiquel et tzutuhil, tirée des mss. des meilleurs auteurs guatémaliens. Ouvrage accompagné de notes philologiques, avec un Vocabulaire comprenant les sources principales du quiché comparées aux langues germaniques, et suivi d'un essai sur la poésie, la musique, la danse et l'art dramatique chez les Mexicains et les Guatémaltèques avant la conquête, servant d'introduction au *Rabinal-Achi*, drame indigène avec sa musique originale, texte quiché et traduction française en regard. *Paris*, 1862, gr. in-8, br., 368 pp. et 10 pp. de musique. 25 fr.

BRETON (le P. Raymond). Grammaire caraïbe, suivie du Catéchisme dans la même langue. Nouvelle édition publiée conformément à l'originale, par L. ADAM et CH. LECLERC. *Paris*, 1878, in-8, br., XXXII, 80 et 56 pp. 15 fr.

Les ouvrages de ce religieux, l'un des premiers missionnaires aux Antilles, sont devenus fort rares. Ils sont d'autant plus précieux que la langue caraïbe est aujourd'hui presque éteinte et que ce sont les seuls livres qui nous la donnent telle qu'elle était parlée avant l'arrivée des Européens.

Tome III de la *Bibliothèque linguistique américaine*.

BRINTON (Daniel G.). The Books of Chilam Balam, the prophetic and historic Records of the Mayas of Yucatan. *Philadelphia*, 1882, in-8, br. 2 fr. 50

CARTIER (le capitaine Jacques). Relation originale du voyage fait en 1534 par le capitaine Jacques Cartier aux Terres Neuves de Canada, Norembergue, Labrador et pays adjacents, dite Nouvelle France, publiée par H. MICHELANT. Avec description du manoir de J. Cartier et un deuxième série de documents inédits sur le Canada, publ. par A. RAMÉ. *Paris*, 1867, petit in-8, br., avec cinq gravures sur bois. *Papier vergé.* 15 fr.

VII-76 et 54 pp. Texte original, publié pour la première fois d'après un manuscrit français de l'époque. On ne connaissait jusqu'à présent cette relation que d'après une traduction faite sur le texte italien publiée par Ramusio. La première série des documents sur le Canada a paru à la fin du *Discours du voyage fait par Jacques Cartier.*

— Discours du voyage fait (en 1534) par le capitaine Jacques Cartier aux Terres neufues du Canadas, Norembergue, Hochelage, Labrador, et pays adiacens, dite Nouuelle France. Publié par H. MICHELANT. Documents inédits (1re série) sur Jacques Cartier et le Canada, communiqués par A. RAMÉ. Avec 2 grandes cartes. *Paris*, 1865, petit in-8, br. *Papier vergé.* 15 fr.

— Le même ouvrage. *Paris*, 1865, pet. in-8, br. *Papier Whatmann.* 20 fr.

Le *Discours* est une réimpression de l'édition de Rouen 1568.

— Bref récit et succincte narration de la navigation faite en 1535 et 1536 par le capitaine Jacques Cartier aux Iles de Canada, Hochelaga, Saguenay et autres. Réimpression figurée de l'édition originale rarissime de 1545, avec les variantes des manuscrits de la Bibliothèque impériale. Précédée d'une brève et succincte introduction historique par M. D'AVEZAC. *Paris*, 1863, petit in-8, br. *Papier vélin.* 15 fr.

XVI et 68 ff. Très joli volume sorti des presses de Perrin, de Lyon.

CASTILLO I OROZCO (Eujenio, cura de Tálaga). Vocabulario Paéz-Castellano, Catecismo, Nociones gramaticales, i dos Pláticas, con adiciones i un Vocabulario Castellano-Paez, por E. URICOECHEA. *Paris*, 1877, in-8, br., XXIV et 123 pages. 15 fr.

Cette publication est le seul ouvrage qui existe maintenant sur ce dialecte parlé par les Indiens Paéces ou Paes, qui vivent dans la Nouvelle-Grenade.

Tome II de la *Bibliothèque linguistique américaine.*

CELEDON (R.). Gramatica, Catecismo i Vocabulario de la lengua goajira, con

una introduccion i un apendice por E. URICOECHEA. *Paris*, 1878, in-8, br., LII et 179 pages, plus une carte de la province Goajira. 20 fr.

La langue goajira est parlée par l'une des principales tribus indiennes de la Nouvelle-Grenade. Tome V de la *Bibliothèque linguistique américaine.*

CHAMPLAIN. Carte de la Nouvelle France, augmentee depuis la derniere, seruant à la nauigation faicte en son vray meridien, par le Sr DE CHAMPLAIN. *Paris*, 1632, 2 feuilles in-folio atlantique. 40 fr.

Reproduction *fac similé* faite avec le plus grand soin en 1877.

— Carte geographique de la Novvelle Franse faicte par le sievr de CHAMPLAIN Sainttongeois, cappitaine ordinaire povr le Roy en la Marine, faict len 1612. *Dauid Pelletier fecit.* (*Paris*, 1878). 2 feuilles in-folio. 40 fr.

Reproduction *fac similé* faite avec le plus grand soin par Pilinski. — Cette carte accompagne l'édition de 1613 des voyages de Champlain.

CHARENCEY (H. de). Le mythe de Votan. Étude sur les origines asiatiques de la civilisation américaine. *Alençon*, 1871, in-8, br. 4 fr.

— Djemschid et Quetzalcohualt. L'histoire légendaire de la Nouvelle-Espagne, rapprochée de la source indo-européenne. *Alençon*, 1874, in-8, broché. 3 fr. 50

— Chronologie des âges ou soleils d'après la mythologie mexicaine. *Caen*, 1878, in-8, br. 2 fr. 50

— Recherches sur les lois phonétiques dans les idiomes de la famille mame-huastèque. *Paris*, 1872, in-8, br. 4 fr.

— Des âges du soleil d'après la mythologie des peuples de la Nouvelle-Espagne. *Madrid*, 1883, in-8, br., 124 pages. 2 fr.

— Essai d'analyse grammaticale d'un texte en langue maya. *Havre*, 1875, in-8, br. 1 fr. 50

— Essai de déchiffrement d'un fragment d'inscription palenquéenne. *Paris*, 1869, in-8, br. 3 fr. 50

Forme le N° 3 du tome I des *Actes de la Société philologique.*

COLOMB (Christophe). Carta de Cristobal Colon enviada de Lisboa a Barcelona en marzo de 1493. Nueva edicion critica : conteniendo las variantes de los differentes textos, juicio sobre estos reflexiones tendentes a monstrar aquien la carta fue escrita, y varias otras noticias, por VARNHAGEN. *Viena*, 1869, petit in-8, cart., imp. en caractères gothiques. 18 fr.

Très joli volume contenant la réimpression, en *caractères gothiques*, de la première lettre de Colomb et accompagnée de nombreuses notes et d'une petite carte des Antilles dressée d'après les idées de l'éditeur. — Ce livre a été exécuté avec grand soin à l'imprimerie impériale de Vienne, et n'a été tiré qu'à 120 exemplaires dont la moitié seulement a été mise dans le commerce.

— Lettre de Ch. Colomb sur la découverte du nouveau monde, publiée d'après la rarissime version latine traduite en français, commentée et enrichie de notes puisées aux sources originales par L. DE ROSNY. *Paris*, 1865, in-8, br. *Papier vergé*. 10 fr.

CONGRÈS international des Américanistes, 1875-76. 1re session tenue à Nancy. *Paris*, 1876, 2 vol. in-8, br., chacun de près de 500 pages, avec cartes, plans, etc. (25 fr.) 15 fr.

Ces deux volumes contiennent les comptes rendus de la première session d'un congrès formé pour l'étude des antiquités, de la linguistique et de l'ethnographie des deux Amériques. Les mémoires et les analyses qui y sont insérés sont au nombre d'une cinquantaine.

CONGRÈS international des Américanistes. Compte rendu de la seconde session (Luxembourg, 1877). *Paris*, 1878, 2 vol. in-8, br. 25 fr.

Cette session représente un progrès considérable dans les études américaines.

CORDOVA (Fr. Juan de). Arte del idioma zapoteco, reimpreso por Nicolas LEON. *Morelia*, 1886, pet. in-8, br., LXXIX et 224 pages. 30 fr.

L'édition originale a été imprimée à Mexico en 1578.

CORTÈS. Cartas y Relaciones al Emperador Carlos V, colegidas é ilustradas por PASCUAL DE GAYANGOS. *Paris*, 1886, gr. in-8, br., de XLI et 575 pp. (25 fr.) 10 fr.

LI et 575 pp. Publication des plus importantes pour l'histoire de la conquête. Elle ne renferme pas moins de trente documents, dont plusieurs inédits.

« La vida de Hernan Cortés, á pesar de los diligentes trabajos hechos en lo antiguo por Bernal Diaz, Gomara, Herrera y Solis, y de los mas recientes de Lorenzana, Navarrete y Prescott, está aún abierta á las investigaciones del erudito. Nuestros archivos guardan no pocos

documentos relativos á la historia del ilustre conquistador de Méjico, que no han visto aún la luz pública; sus mismas cartas al emperador Carlos V, anunciándole, ya los progresos del descubrimiento y conquista, ya los azares y contratiempos de su desgraciada administracion, se hallaban esparcidas por varios libros, sin formar un todo homogéneo; algunas de ellas habian sido publicadas por copias malas y defectuosas; muy pocas por los mismos originales; faltaba entre todas aquella relacion y harmonia que tan necesarias son en este linage de trabajos, y sobre todo existian, segun dejamos indicado, bastantes papeles sin los cuales toda publicacion destinada á ilustrar la vida y hechos gloriosos del « heroe extremeño » hubiera necesariamente quedado incompleta y falta. Correjir, pues, lo ya impreso; añadir nuevos é interesantes documentos á los conocidos hasta el dia; reunir los todo en cuerpo con la debida ilustracion: tal es el objeto de la publicacion presente... » *Introduccion.*

CUOQ (l'abbé). Fragments de Chrestomathie de la langue algonquine : Les huit béatitudes (Saint Mathieu, chap. V). *Paris*, 1873, in-8, br. 1 fr. 50

Forme le N° 2 du tome III des *Actes de la Société philologique.*

DELISLE (L.), Administrateur général de la Bibliothèque Nationale. Choix de documents géographiques conservés à la Bibliothèque Nationale, avec un avertissement de M. Léopold DELISLE, administrateur de la Bibliothèque. *Paris*, 1883, gr. in-fol., dans un carton. 60 fr.

Tirage à très petit nombre. Recueil de 20 planches faites avec le plus grand soin par l'héliogravure Dujardin reproduisant les documents suivants : *Notice des provinces de l'empire* et *Notice des cités de la Gaule* (VIe siècle). — *Mappemonde de Saint-Sever* (XIe siècle). — *Carte pisane* (XIVe siècle). — *Atlas catalan de Charles V, roi de France, de l'année 1375.*

DOLFUS (A.) et DE MONT-SERRAT (E.). Voyage géologique dans les républiques de Guatémala et Salvador. *Paris*, 1868, gr. in-4, br., de LIV, IX, 539 pages et 18 pl. ou cartes teintées et coloriées. 50 fr.

DUPONCEAU (P. Ét.). Mémoire sur le système grammatical des langues et de quelques nations indiennes de l'Amérique du Nord. *Paris*, 1838, in-8, br. 10 fr.

EVANGELIARIUM, epistolarium et lectionarium Aztecum, sive Mexicanum ex antiquo codice Mexicano nuper reperto depromptum, cum præfatione, interpretatione, adnotationibus, glossario edidit BERN. BIONDELLI. *Mediolani*, 1858, in-4, cart., fac similé, 514 pages. 60 fr.

Très belle publication faite sur le manuscrit original du Père B. DE SAHAGUN, dont le nom n'est plus inconnu en France depuis les intéressantes biographies espagnoles publiées par M. Ferdinand Denis, bibliothécaire de Sainte-Geneviève.

GAFFAREL (P.). Jean de Léry. La langue tupi. *Paris*, 1877, in-8, br. 1 fr. 50

— Histoire du Brésil français au XVIe siècle. *Paris*, 1878, in-8, br., 512 pages et 3 cartes. 8 fr.

Cet ouvrage est destiné à remettre en lumière un des épisodes les plus curieux et les plus ignorés de l'histoire de la colonisation française. Dans la *première partie*, l'auteur démontre que les Français Jean Cousin, Paulmier de Gonneville, découvrirent le Brésil avant les Portugais, et qu'ils négocièrent avec les tribus indigènes pendant la première moitié du XVIe siècle. — Vient ensuite la fondation d'une véritable colonie, en 1555, par Villegaignon, dans la baie de Ganabara, non loin de Rio-de-Janeiro ; cet établissement n'eut aucune durée par suite de la mésintelligence occasionnée, parmi les colons, par les passions religieuses. — La *deuxième partie* renferme des pièces justificatives, parmi lesquelles plusieurs lettres de Villegaignon.

GRAMMAIRES et VOCABULAIRES Roucouyenne, Arrouague, Piapoco et d'autres langues de la région des Guyanes, par J. CREVAUX, P. SAGOT et L. ADAM. *Paris*, 1882, in-8, br., III et 288 pages. 25 fr.

Cet intéressant volume est dû en grande partie aux recherches du regretté CREVAUX ; il renferme les documents linguistiques suivants : Vocabulaire français-roucouyenne, par J. CREVAUX. — Grammaire roucouyenne, par L. ADAM. — Vocabulaire apalaï, par CREVAUX. — Vocabulaire carijona, par le même. — Quelques mots de la langue des Indiens Trios, par le même. — Langue des Indiens Oyampis de l'Oyapoc, par le même. — Vocabulaire français-oyampi (extrait de Martius). — Sur la langue des Emérillons, par CREVAUX. — Quelques mots de la langue tama, par le même. — Vocabulaire français-galibi, par le Dr SAGOT. — Vocabulaire français-arrouague, par le même. — Arawakisch-Deutsches Wœrterbuch. — Grammatick der arawakischen Sprache. — Vocabulaires des langues piapoco, caouiri, baré, baniva, puinavi, piaora, guahiba, yoroura, otomaca, guaraouna, cariniaca, yavitera (recueillis par le Dr CREVAUX dans son troisième voyage).

C'est le Tome VIII de la *Bibliothèque de linguistique américaine*.

GRAMMAIRE et VOCABULAIRE de la langue taensa, avec textes traduits et commentés par J. D. HAUMONTÉ, PARISOT, L. ADAM. *Paris*, 1882, in-8, br., XIX et 113 pages. 15 fr.

Tome IX de la *Bibliothèque linguistique américaine*.

GRAVIER (Gabriel). Découvertes et établissements de Cavelier de La Salle de Rouen, dans l'Amérique du Nord (Lacs Ontario, Érié, Huron, Michigan, Texas, Vallées de l'Ohio et du Mississipi). *Paris*, 1870, un beau vol. gr. in-8, br., avec cartes. 15 fr.

CAVELIER DE LA SALLE est peut-être le plus grand homme du XVIIe siècle. Son médaillon est au Capitole de Washington, à côté de celui de Christophe Colomb ; l'Amérique lui élève une statue et il est encore presque inconnu en France, même à Rouen, sa ville natale.

M. Gravier a tenté de restituer cette grande figure à l'histoire. Il a soigneusement consulté les relations et mémoires de la Salle et de ses compagnons, des missionnaires jésuites et récollets et autres voyageurs ; les Archives du Ministère de la marine et du Département de la Seine-Inférieure ; les travaux de MM. Pierre Margry, Boimare, Jarel Sparks et les importantes collections de pièces et de relations de MM. French et Gilmary Shea.

Ayant ainsi toujours sous les yeux les documents originaux dont il répète, autant que possible, les propres expressions, il a retiré de la pénombre, où il était injustement, et remis dans sa gloire le grand nom du Rouennais Cavelier de la Salle.

GRAVIER (Gabriel). Cavelier de La Salle de Rouen. *Paris*, 1871, gr. in-8, br., avec un portrait de Cavelier de La Salle (Complément du précédent). 4 fr.

— Découverte de l'Amérique par les Normands au xe siècle. *Paris* et *Rouen*, 1873, petit in-4, br., de XXXIX et 250 pages, caractères elzéviriens, vignettes, 3 cartes. 7 fr. 50

— Étude sur une carte inconnue ; la première dressée par Louis JOLIET, en 1674, après son exploration du Mississipi avec le P. Jacques Marquette en 1673. *Paris*, 1880, petit in-4, br., de 49 pp., avec un fac-similé colorié (en réduction) de la carte. 5 fr.

— Le même ouvrage. *Paris*, 1880, pet. in-4, br. *Papier de Hollande.* 10 fr.

— Les Normands sur la route des Indes. *Rouen*, 1880, petit in-4, br., de 51 pages. 3 fr.

— Le même ouvrage. *Rouen*, 1880, pet. in-4, br. *Papier de Hollande.* 6 fr.

— Étude sur le sauvage du Brésil. *Paris*, 1881, petit in-4, br., 63 pp. 5 fr.

— Allocution faite à la Société de géographie sur la 2e session du Congrès des américanistes. *Paris*, 1877, petit in-4, br. 1 fr.

— Recherches sur les navigations européennes faites au moyen âge aux côtes occidentales d'Afrique, en dehors des navigations portugaises du XVIe siècle. *Paris*, 1878, in-8, br. 3 fr. 50

HACHARD (Madeleine). Relation du voyage des dames Ursulines de Rouen à la Nouvelle-Orléans, avec une introduction et des notes par G. GRAVIER.

Paris, 1872, petit in-4, br. *Papier vergé de Hollande*, titre rouge et noir. 25 fr.

Réimpression *fac-similé à cent exemplaires* (dont cinquante seulement sont mis dans le commerce) de la relation de MADELEINE HACHARD, imprimée à Rouen en 1728 et dont on ne connaît que 3 exemplaires. L'éditeur, M. Gravier, y a ajouté une introduction très intéressante de 69 pages, intitulée : *Les Normands sur le Mississipi*, 1682-1727.

La relation de MADELEINE HACHARD est une pièce importante de notre histoire coloniale, et rien ne sollicite plus vivement nos sympathies que l'histoire de ceux de nos compatriotes qui allèrent, au péril de leur vie, au prix des plus dures privations et des plus rudes fatigues, porter dans le désert notre civilisation, notre foi et l'amour de notre nom.

HARRISSE (H.). BIBLIOTHECA AMERICANA VETUSTISSIMA. A Description of works relating to America, published between the years 1492-1551. ADDITIONS. *Paris*, 1872, un beau vol. petit in-4, br., avec gravures en bois et fac-similés (reproductions de titres et de marques typographiques). 40 fr.

— Le même ouvrage. *Paris*, 1872, in-4, br. *Grand papier* (quelques exemplaires). 70 fr.

Ce supplément est encore mieux imprimé et plus intéressant que l'ouvrage principal. L'auteur a fait des recherches dans les bibliothèques de la France, de l'Italie, de l'Allemagne, des États-Unis, de l'Espagne et de l'Angleterre ; il décrit dans ce magnifique volume près de 200 ouvrages (ou éditions) ayant rapport à l'Amérique, et qui avaient échappé aux recherches des bibliographes spéciaux.

— Notes pour servir à l'histoire, à la bibliographie et à la cartographie de la Nouvelle-France et des pays adjacents, 1546-1700. Par l'auteur de la Bibliotheca Americana vetustissima. *Paris*, 1872, un fort vol. in-8, br. *Papier vergé*. 10 fr.

— Le même ouvrage. *Paris*, 1872, in-8, br. *Grand papier vélin*. 15 fr.

Ouvrage remarquable. La bibliographie et la cartographie ont été rédigées avec une rare exactitude ; on y trouvera peu d'additions à faire. Les notes historiques et documentaires contiennent beaucoup de pièces inédites de la plus haute importance, entre autres une série de documents sur Françoys de la Roque, sieur de Roberval.

HENRY (V.). Esquisse d'une grammaire raisonnée de la langue aléoute, d'après la grammaire de Ivan VÉNIAMINOV. *Paris*, 1879, in-8, br., 75 pp. 3 fr. 50

— Esquisse d'une grammaire de la langue Innok (Esquimaude). *Paris*, 1878, in-8, br. 2 fr.

ICAZBALCETA (Joaquin Garcia). Bibliografia mexicana del siglo XVI. Parte primera. Catálogo razonado de libros impresos en México de 1539 á 1600, con biografias de autores y otras ilustraciones. *México, Andrade (Paris, Maisonneuve et Leclerc)*, 1886, in-4, br., 50 fac similés, XXIX-419 pp., 2 fnc., papier vergé fabriqué spécialement pour ce beau livre. 55 fr.

Publication des plus importantes faite avec les plus grands soins, dans laquelle le savant auteur décrit presque toujours *de visu* 116 impressions faites à Mexico de 1539 à 1600. En outre de précieuses notices biographiques, le volume est orné de 50 *fac similés de titres* soigneusement exécutés.

LACOMBE (le R. P. Albert). Dictionnaire et Grammaire de la langue des Cris, *Montréal*, 1874, gr. in-8, br., de XX, 713 et 190 pp. 30 fr.

Les indiens *cris* de la famille algonquine habitent entre les montagnes Rocheuses et la baie de Hudson.

LECLERC (Ch.). *Bibliotheca americana.* Catalogue raisonné d'une très précieuse collection de livres anciens et modernes sur l'Amérique et les Philippines, classés par ordre alphabétique de noms d'auteurs. *Paris*, 1867, in-8, br. 4 fr.

407 pp. Impression en caractères elzéviriens. Ce catalogue donne la description de 1,647 ouvrages relatifs à l'Amérique, parmi lesquels figurent des manuscrits inédits et des impressions faites en Amérique aux XVIe et XVIIe siècles. Chaque article est suivi de notices biographiques sur les auteurs, de l'appréciation de la valeur commerciale d'un certain nombre de volumes, de la *collation exacte* de chaque ouvrage, etc.

— *Bibliotheca americana.* Histoire, Géographie, Voyages, Archéologie et Linguistique des deux Amériques et des îles Philippines. *Paris*, 1878, un beau volume in-8, br., de XX et 737 pages, avec un Index alphabétique des noms des auteurs. 15 fr.

Catalogue raisonné de 2,638 ouvrages anciens et modernes relatifs à l'Amérique, en vente aux prix marqués. — Indispensable à toute personne s'occupant de bibliographie.

— *Bibliotheca americana.* Supplément N° I. *Paris*, 1881, in-8, br. (N°s 2639-3029). 5 fr.

— *Bibliotheca americana.* Supplément N° 2. *Paris*, 1887, in-8, br. (N°s 3030-3620). 5 fr.

LESCARBOT (Marc). Histoire de la Nouuelle-France, contenant les nauigations, découuertes et habitations faites par les François ès Indes Occidentales et Nouuelle-France. Avec les Mvses de la Nouuelle-France. Par

MARC LESCARBOT. Nouvelle édition. *Paris*, 1866, 3 vol. petit in-8, br., avec quatre cartes, papier vélin. 30 fr.

Réimpression de l'édition de 1612 faite avec un grand soin.

LESCARBOT (Marc). Figure du port de Ganabara au Brésil. Une planche *fac similé*. 2 fr.

— Figure de la Terre-Neuve, grande rivière de Canada, et côtes de l'Océan en la Nouvelle-France. Une planche in-fol., *fac similé*. 5 fr.

LUCY-FOSSARIEU. Les langues indiennes de la Californie. Étude de philologie ethnographique. *Paris*, 1881, in-8, br., 55 pages. 5 fr.

Ce mémoire renferme un vocabulaire d'environ 600 mots, dans 22 dialectes indigènes de la Californie.

— Ethnographie de l'Amérique antarctique (Patagons, Araucaniens, Fuégiens). *Paris*, 1884, in-4, br., papier vergé. 5 fr.

N° 4 des *Mémoires de la Société d'ethnographie*.

MACEDO (Manoel de). Notions de Chorographie du Brésil, traduction de HALBONT. *Leipzig*, 1873, in-8, br., 500 pp. et tableaux (10 fr.). 5 fr.

MAGIO (Padre Antonio). Arte de la lengua de los Indios Baures de la provincia de los Moxos, conforme al manuscrito original del P. ANTONIO MAGIO, de la Compañia de Jesus, por L. ADAM y C. LECLERC. *Paris*, 1880, in-8, br., de III et 118 pages. 15 fr.

Reproduction d'un manuscrit appartenant à la Bibliothèque Nationale. En outre de l'*Arte* du Père Magio, écrit en 1749, les éditeurs ont reproduit le manuscrit d'un autre missionnaire et un petit vocabulaire *baure-français*, rédigé par le savant ALCIDE D'ORBIGNY. Le tout formant un seul manuscrit.

Tome VII de la *Bibliothèque linguistique américaine*.

MARCEL (Gabriel). Cartographie de la Nouvelle-France. Supplément à l'ouvrage de M. Harrisse, publié avec des documents inédits. *Paris*, 1885, in-8, br., 41 pp., imprimé sur papier vergé. 3 fr.

Description de 114 ouvrages restés inconnus à M. Harrisse.

MARGRY (P.). Les Navigations françaises et la révolution maritime du XIVe au XVIe siècle, d'après les documents inédits tirés de France, d'An-

gleterre, d'Espagne et d'Italie. *Paris*, 1867, petit in-8, br., papier vélin, avec 2 planches. 10 fr.

MARGRY (P.). MÉMOIRES ET DOCUMENTS POUR SERVIR A L'HISTOIRE DES ORIGINES FRANÇAISES DES PAYS D'OUTRE-MER. — Découvertes et Établissements des Français dans l'ouest et dans le sud de l'Amérique septentrionale (1614-1754). Mémoires originaux et inédits recueillis par PIERRE MARGRY. *Paris*, 1879-87, 6 vol. gr. in-8 jésus, avec cartes et portraits. (Les tomes IV, V, VI, se vendent séparément chacun 20 fr.) 105 fr.

— Le même ouvrage, *tiré sur papier vergé de Hollande* (25 exemplaires seulement sur ce papier ; portraits avant la lettre). 150 fr.

MASSÉ (le P.). L'Oraison dominicale et autres pièces traduites en langage des montagnards du Canada. *Orléans*, 1865, pet. in-8, br. (Tiré à 50 exemplaires). 4 fr.

MORILLOT (l'abbé). Mythologie et Légendes des Esquimaux du Groenland. *Paris*, 1874, in-8, br. 3 fr. 50

OLLANTAI, drame en vers quechuas du temps des Incas. Texte original écrit avec les caractères d'un alphabet phonétique spécial pour la langue quechua, précédé d'une étude du drame au point de vue de l'histoire et de la langue, suivi d'un appendice en deux parties et d'un vocabulaire de tous les mots contenus dans le drame. Traduit et commenté par PACHECO ZEGARRA. *Paris*, 1878, in-8, br., CLXXIV et 272 pages. 25 fr.

Publication faite avec soin du plus précieux monument littéraire qui nous soit resté de l'ancienne civilisation péruvienne. C'est un document linguistique et historique de la plus grande valeur.

Tome IV de la *Bibliothèque linguistique américaine*.

OLMOS (André de, franciscain). Grammaire de la langue nahuatl ou mexicaine (*Arte de la lengua mexicana*), composée en 1547 et publiée avec notes, éclaircissements, etc., par R. SIMÉON. *Paris, Imprimerie nationale*, 1875, in-8, br. 12 fr.

PARAVEY. Mémoire sur l'origine japonaise, arabe et basque de la civilisation des peuples du plateau de Bogota. *Paris*, 1835, in-8, br., pl. 3 fr. 50

Très curieuse dissertation sur les Muyscas ou Chibchas.

PARAVEY. L'Amérique sous le nom de pays de Fou-Sang est-elle citée, dès le ve siècle de notre ère, dans les grandes annales de la Chine, et, dès lors, les Samanéens de l'Asie centrale et du Caboul y ont-ils porté le bouddhisme ? Discussion où l'affirmative est prouvée. *Paris*, 1844, in-8, br. 3 fr. 50

PAREJA (P. Francisco). Arte de la lengua Timuquana compuesto en 1614 y publicado conforme al ejemplar original único por LUCIEN ADAM y J. VINSON. *Paris*, 1886, in-8, br., XXXI et 132 pages. 15 fr.

Tome XI de la *Bibliothèque linguistique américaine.*

PEÑAFIEL (Ant.). Nombres geográficos de Mexico. Catálogo alfabético de los nombres de lugar pertenecientes al idioma « Nahuatl ». Estudio jeroglifico de la Matricula de los Tributos del Codice Mendocino. *México*, 1885, in-4, br., de 264 pages et atlas de 39 planches coloriées. 20 fr.

Publication faite sous les auspices du gouvernement mexicain. Le texte est une classification alphabétique de 462 noms de lieux de l'empire des Aztèques, chacun d'eux traité comme une monographie linguistique. L'atlas est reproduit d'après l'ouvrage de Kingsborough.

PETITOT (le R. P. E.). Dictionnaire de la langue dénè-dindjié (dialectes montagnais ou chippewayon, peaux-de-lièvres et loucheux) ; avec une grammaire et des tableaux synoptiques des conjugaisons. *Paris*, 1876, in-4, br., de 450 pp. à 4 col. (125 fr.). 70 fr.

— Vocabulaire français-esquimau (dialecte des Tchiglit des Bouches du Mackensie et de l'Anderson), précédé d'une monographie de cette tribu et de notes grammaticales. *Paris*, 1876, in-4, br., de 64 et 75 pages (50 fr.). 25 fr.

— Traditions indiennes du Canada Nord-Ouest. *Paris*, 1886, pet. in-8, toile. 7 fr. 50

Importante publication et la première de ce genre qui ait été faite en France. Elle contient 132 légendes indiennes traduites d'après les récits originaux recueillis par l'auteur durant un séjour de 20 ans parmi les indigènes du Nord-Ouest du *Dominion*.

L'ouvrage se divise ainsi : *Première partie :* Traditions des Esquimaux Tchiglit (pp. 1-10) — *Deuxième partie :* Traditions des Dindjié ou Loucheux (pp. 11-102) — *Troisième partie :* Légendes et Traditions des Dènè Peaux-de-Lièvre (pp. 103-306) — *Quatrième partie :* Légendes et Traditions des Dunè Flancs-de-Chien et Esclaves (pp. 307-344) — *Cinquième partie :* Légendes des Dènè Tchippewayans (pp. 345-442) — *Sixième partie :* Légendes et Traditions des Cris (pp. 443-488) — *Septième partie :* Légendes et Traditions des Pieds-Noirs ou Ninnax (pp. 489-507).

Afin de mieux démontrer le caractère authentique et original de ses traductions, M. Petitot a donné un texte et une traduction mot à mot d'une des légendes publiées dans chaque partie. Une notice ethnographique précède chaque division du volume et un index des noms des héros et des divinités, qui apparaissent dans les récits de chaque peuplade, termine les légendes.

PINART (A.). Voyages à la côte nord-ouest de l'Amérique, exécutés pendant les années 1870-1872. *Paris*, 1875, vol. I, partie I (Histoire naturelle), in-4, br., 51 pages et 5 planches (8 fr.). 5 fr.

— La caverne d'Aknañh, île d'Ounga (archipel Shumagin, Alaska). *Paris*, 1875, in-fol., br., de 11 pages et 7 PLANCHES COLORIÉES (30 fr.) 20 fr.

Très important mémoire d'archéologie préhistorique américaine.

— Catalogue des collections rapportées de l'Amérique russe (aujourd'hui territoire d'Aliaska). *Paris*, 1872, in-8, br. 1 fr.

RINCON (Padre Antonio del). Gramatica y Vocabulario mexicano. *Mexico*, 1885, in-4, br., v et 94 pages. 20 fr.

Réimpression faite par les soins de M. Ant. Peñafiel. L'édition originale du livre du P. Rincon est datée de Mexico 1595.

ROSNY (Lucien de). Les Antilles. Étude d'ethnographie et d'archéologie américaines. Ouvrage posthume publié d'après les mss. de l'auteur, par Mme Ve DEVAUX. *Paris, Maisonneuve et Leclerc*, 1886-87, 2 parties in-4, br., 395 pages. 25 fr.

Nos 6 et 7 des *Mémoires de la Société d'ethnographie*, deuxième série.

ROSNY (Léon de). Essai sur le déchiffrement de l'écriture hiératique de l'Amérique centrale. *Paris*, 1877-82, 4 livraisons in-fol., avec 19 pl. noires et col. 100 fr.

Le premier travail sérieux qui ait été tenté pour le déchiffrement des hiéroglyphes de la péninsule du Yucatan.

— Les documents écrits de l'antiquité américaine. Compte rendu d'une mission scientifique en Espagne et en Portugal, accompagné d'une carte géographique aztèque en chromo et de 10 pl. héliogravées représentant des fragments de peintures et de sculptures yucatèques. *Paris*, 1882, in-4, br. 8 fr. 75

— CODEX CORTESIANUS. Manuscrit hiératique des anciens Indiens de l'Amérique centrale, conservé au Musée archéologique de Madrid, photographié et publié pour la première fois avec une introduction et un vocabulaire

de l'écriture hiératique yucatèque. *Paris*, 1883, un vol. in-4, cart., de XXVI-49 pages et 42 planches. 100 fr.

On ne connaissait jusqu'à ce jour que trois manuscrits originaux de l'antiquité yucatèque. Nous mettons entre les mains des travailleurs le quatrième de ces précieux documents, publié avec une savante introduction, et un premier essai de *Dictionnaire de l'écriture sacrée* de l'antique Amérique centrale.

ROSNY (Léon de). L'interprétation des anciens textes mayas, suivie d'un aperçu de la grammaire maya. *Paris*, 1875, in-8, br. 10 fr.

— Les Écritures figuratives et hiéroglifiques des différents peuples anciens et modernes. SECONDE ÉDITION. *Paris*, 1870, in-4, br., 12 pl. lithographiées en noir et en couleur ; un tableau des signes hiéroglyphiques les plus usités, avec leur signification et leur valeur phonétique ; un tableau de la classification des écritures figuratives et hiéroglyphiques. 8 fr.

Travail important publié dans le but de faire connaître les éléments de différents systèmes hiéroglyphiques usités dans les deux continents, depuis l'antiquité la plus reculée jusqu'aux temps modernes. C'est une excellente introduction au Recueil intitulé : *Archives paléographiques de l'Orient et de l'Amérique.*

SAGARD. Histoire du Canada et voyage que les Frères mineurs Recollets y ont faits pour la conuersion des infideles, divisez en quatre liures, où est amplement traicté des choses principales arriuees dans le pays depuis 1615 jusqu'à la prise qui en a esté faicte par les Anglois ; avec un *Dictionnaire de la langue huronne*. Nouvelle édition, avec une notice sur Gabriel Sagard Théodat, par E. CHEVALIER. *Paris*, 1864-66, 4 vol. petit in-8, br., papier vélin. 40 fr.

Réimpression figurée de l'édition rarissime de 1636, mais il était impossible de suivre strictement page par page cette première édition. Les chiffres de la pagination de l'original ont été placés en marge et la table de la nouvelle édition reproduit les deux paginations, ce qui facilite les recherches.

— Le Grand Voyage du pays des Hurons, situé en l'Amérique, vers la mer Douce, ès derniers confins de la Nouvelle-France dite Canada, par Gabriel Sagard Théodat. Avec un Dictionnaire de la langue huronne. *Paris*, 1865, 2 vol. pet. in-8, br., front. gravé, papier vélin. 20 fr.

Réimpression faite par les soins de M. E. CHEVALIER.

— Dictionnaire de la langue huronne, par Gabriel Sagard Théodat, récollet de Saint-François, de la province de Saint-Denis en France. *A*

Paris, chez Denis Moreau, rue Saint-Jacques, à la Salamandre d'argent. M.DC.XXIII. Pet. in-8, br. 15 fr.

Réimpression figurée faite, en 1865, à 66 exemplaires, tous sur grand papier de Hollande ancien.

SAINT-QUENTIN (A. de). Introduction à l'histoire de Cayenne, suivie d'un recueil de Contes, Fables et Chansons en créole, avec traduction en regard et précédée d'une étude sur la grammaire créole. *Antibes*, 1872, in-18, br. 5 fr.

THEVET (A.). Les singularitez de la France antarctique (Brésil). Nouvelle édition, avec des notes et commentaires, par PAUL GAFFAREL. *Paris*, 1878, pet. in-8, de LXII et 459 pp., avec fig. sur bois, papier vergé. 15 fr.

Tirage à petit nombre, titre rouge et noir. Réimpression de la première édition de Paris, 1558, faite avec le plus grand soin. Ce volume continue la collection des réimpressions des anciens voyageurs français, commencée par la librairie Tross et dans laquelle ont déjà paru : *Trois relations* de CARTIER ; *L'histoire de la Nouvelle France* de LESCARBOT ; *Le Voyage au pays des Hurons* du P. SAGARD ; et la rarissime *Histoire du Canada* du même religieux.

URICOECHEA (E.). Gramatica, Vocabulario, Catecismo i Confessonario de la lengua Chibcha, segun antiguos mss. anonimos y ineditos aumentados y correjidos. *Paris*, 1871, in-8, br., LX et 252 pages. 20 fr.

Tome I de la *Bibliothèque linguistique américaine.*

VALENTINI (Filippo). The Landa Alphabet ; a spanish fabrication. *Worcester (Mass.)*, 1880, in-8, br., 35 pages. 1 fr. 50

Critique très violente de la publication de Brasseur de Bourbourg sur l'alphabet maya de l'évêque Diego de Landa. M. Valentini conteste l'existence du manuscrit de Diego de Landa !

VARNHAGEN (F. de). L'Origine touranienne des Américains Tupis-Caraïbes et des anciens Égyptiens, indiquée principalement par la philologie comparée : Traces d'une ancienne migration en Amérique, invasion du Brésil par les Tupis. *Vienne*, 1876, in-8, br. 15 fr.

WIENER (Ch.). Essai sur les institutions politiques, religieuses, économiques et sociales de l'empire des Incas. *Paris*, 1874, in-4, br., 5 pl. 6 fr.

IMPRIMERIE PAUL LEPRÊTRE. — ROUEN, 75, RUE DE LA VICOMTÉ.